

Proyecto de AMPLIACIÓN DE CEMENTERIO MUNICIPAL

Cebolla
Toledo

Ayuntamiento de Cebolla

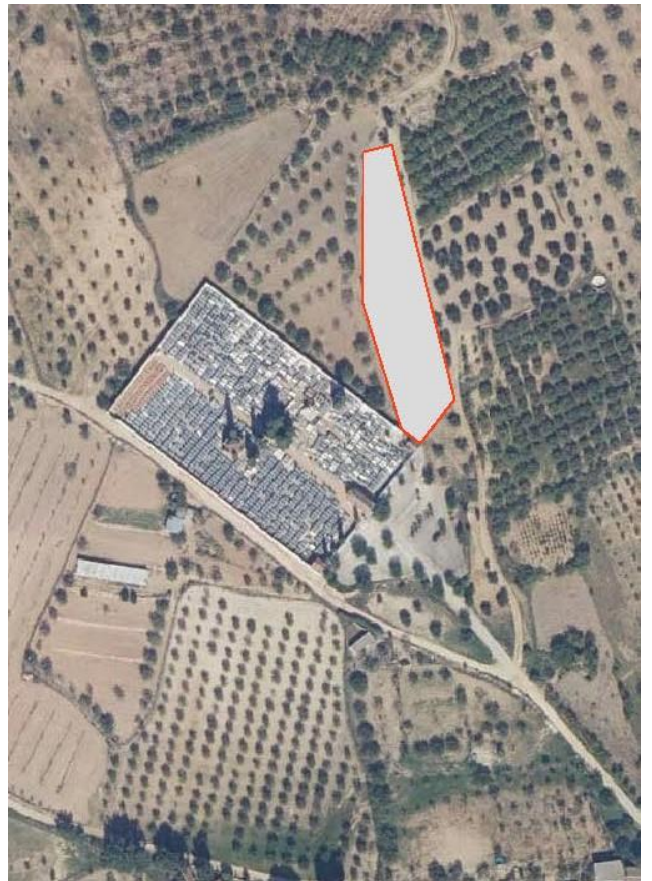

Febrero 2022

 arqRivastos
arquitectos
arquivastos

Juan Manuel Rivas Gómez
arquitecto

**PROYECTO DE AMPLIACIÓN DE CEMENTERIO
CEBOLLA. TOLEDO**

MEMORIA

INDICE

MEMORIA DESCRIPTIVA.

1 OBJETO.

2 AGENTES.

3 INFORMACIÓN PREVIA.

- 3.1 Antecedentes y condicionantes de partida.
- 3.2 La parcela. Datos del emplazamiento. Estado actual.
- 3.3 Normativa urbanística.

4 DESCRIPCIÓN DEL PROYECTO.

- 4.1. Programa de necesidades.
- 4.2. Descripción general de la propuesta.
- 4.3. Uso característico.
- 4.4. CUMPLIMIENTO DEL CTE y otras normativas específicas.
- 4.5. Descripción de la geometría del edificio. Cuadro de superficies.
- 4.6. Presupuesto de ejecución material

5 PRESTACIONES DEL EDIFICIO.

Prestaciones del edificio por Requisitos
Básicos Limitaciones de uso del edificio

MEMORIA CONSTRUCTIVA.

- 1. ACTUACIONES PREVIAS Y DEMOLICIONES
- 2. CIMENTACIÓN Y SOLERAS
- 3. MODULOS DE ENTERRAMIENTO PREFABRICADOS
- 4. RELLENO
- 5. ACABADOS
- 6. RED DE PLUVIALES

CUMPLIMIENTO DEL CTE.

- DB-SE 3.1. EXIGENCIAS BÁSICAS DE SEGURIDAD ESTRUCTURAL.
- DB-SI 3.2. EXIGENCIAS BÁSICAS DE SEGURIDAD EN CASO DE INCENDIO.
- DB-SU 3.3. EXIGENCIAS BÁSICAS DE SEGURIDAD DE UTILIZACIÓN.
- DB-HS 3.4. EXIGENCIAS BÁSICAS DE SALUBRIDAD.
- DB-HR 3.5. EXIGENCIAS BÁSICAS DE PROTECCIÓN FRENTE AL RUIDO.
- DB-HE 3.6. EXIGENCIAS BÁSICAS DE AHORRO DE ENERGÍA.

ANEJOS ADMINISTRATIVOS

- 4.1. ACTA DE REPLANTEO PREVIO
- 4.2. CERTIFICADO DE OBRA COMPLETA
- 4.3. CONTRATACIÓN

ANEJOS A LA MEMORIA

- 5.1. LISTADO DE NORMATIVA DE OBLIGADO CUMPLIMIENTO
- 5.2. CUMPLIMIENTO DEL DECRETO 72/1999, DE SANIDAD MORTUORIA EN CASTILLA LA MANCHA
- 5.3. GESTIÓN DE RESIDUOS
- 5.4. ACCESIBILIDAD

- 5.5. PLAN DE CONTROL DE CALIDAD
- 5.6. ESTUDIO BÁSICO DE SEGURIDAD Y SALUD

PLIEGO DE CONDICIONES.

MEDICIONES Y PRESUPUESTO.

PLANOS

MEMORIA DESCRIPTIVA

REAL DECRETO 314/2006, de 17 de marzo, por el que se aprueba el Código Técnico de la Edificación. (BOE núm. 74, martes 28 marzo 2006)

1. Memoria descriptiva: Descriptiva y justificativa, que contenga la información siguiente:

1.2 Información previa*. Antecedentes y condicionantes de partida, datos del emplazamiento, entorno físico, normativa urbanística, otras normativas, en su caso. Datos del edificio en caso de rehabilitación, reforma o ampliación. Informes realizados.

1.3 Descripción del proyecto. Descripción general del edificio, programa de necesidades, uso característico del edificio y otros usos previstos, relación con el entorno.

Cumplimiento del CTE y otras normativas específicas, normas de disciplina urbanística, ordenanzas municipales, edificabilidad, funcionalidad, etc. Descripción de la geometría del edificio, volumen, superficies útiles y construidas, accesos y evacuación.

3

Descripción general de los parámetros que determinan las previsiones técnicas a considerar en el proyecto respecto al sistema estructural (cimentación, estructura portante y estructura horizontal), el sistema de compartimentación, el sistema envolvente, el sistema de acabados, el sistema de acondicionamiento ambiental y el de servicios.

1.4 Prestaciones del edificio. Por requisitos básicos y en relación con las exigencias básicas del CTE. Se indicarán en particular las acordadas entre promotor y proyectista que superen los umbrales establecidos en el CTE.

Se establecerán las limitaciones de uso del edificio en su conjunto y de cada una de sus dependencias e instalaciones.

Habitabilidad (Artículo 3. Requisitos básicos de la edificación. Ley 38/1999 de 5 de noviembre. Ordenación de la Edificación. BOE núm. 266 de 6 de noviembre de 1999)

1. Higiene, salud y protección del medioambiente, de tal forma que se alcancen condiciones aceptables de salubridad y estanqueidad en el ambiente interior del edificio y que éste no deteriore el medio ambiente en su entorno inmediato, garantizando una adecuada gestión de toda clase de residuos.

2. Protección contra el ruido, de tal forma que el ruido percibido no ponga en peligro la salud de las personas y les permita realizar satisfactoriamente sus actividades.

3. Ahorro de energía y aislamiento térmico, de tal forma que se consiga un uso racional de la energía necesaria para la adecuada utilización del edificio.

4. Otros aspectos funcionales de los elementos constructivos o de las instalaciones que permitan un uso satisfactorio del edificio.

Seguridad (Artículo 3. Requisitos básicos de la edificación. Ley 38/1999 de 5 de noviembre. Ordenación de la Edificación. BOE núm. 266 de 6 de noviembre de 1999)

1. Seguridad estructural, de tal forma que no se produzcan en el edificio, o partes de este, daños que tengan su origen o afecten a la cimentación, los soportes, las vigas, los forjados, los muros de carga u otros elementos estructurales, y que comprometan directamente la resistencia mecánica y la estabilidad del edificio.

2. Seguridad en caso de incendio, de tal forma que los ocupantes puedan desalojar el edificio en condiciones seguras, se pueda limitar la extensión del incendio dentro del propio edificio y de los colindantes y se permita la actuación de los equipos de extinción y rescate.

3. Seguridad de utilización, de tal forma que el uso normal del edificio no suponga riesgo de accidente para las personas.

Funcionalidad (Artículo 3. Requisitos básicos de la edificación. Ley 38/1999 de 5 de noviembre. Ordenación de la Edificación. BOE núm. 266 de 6 de noviembre de 1999)

1. Utilización, de tal forma que la disposición y las dimensiones de los espacios y la dotación de las instalaciones faciliten la adecuada realización de las funciones previstas en el edificio.

2. Accesibilidad, de tal forma que se permita a las personas con movilidad y comunicación reducidas el acceso y la circulación por el edificio en los términos previstos en su normativa específica.

3. Acceso a los servicios de telecomunicación, audiovisuales y de información de acuerdo con lo establecido en su normativa específica.

1. OBJETO

Se redacta el presente proyecto por el Arquitecto, D. Juan Manuel Rivas Gómez, con NIF. 04150286M, y domicilio profesional en C/ Prado, 11, 12A, 45600 Talavera de la Reina, por encargo del **Excmo. Ayuntamiento de Cebolla**, representado por su alcaldesa Dña. Silvia Diaz del Fresno.

Tiene por objeto recoger los trabajos a realizar para la ampliación del Cementerio Municipal y en una primera fase, 27 nuevas fosas-sepulturas.

La nueva ampliación supone un aumento de superficie de 2250,00 m², en la que, en un primer estadio, solo se va a actuar en su cerramiento, puerta de acceso, parte de su calle principal y en una primera fase de 27 fosas, aunque el presente documento diseña la ordenación completa de la ampliación a desarrollar en futuras actuaciones.

2. AGENTES

Promotor: Nombre: Excmo. Ayuntamiento de Cebolla
Dirección: Pza. del Ayuntamiento, 1.
Localidad: 45680 Cebolla. Toledo.

Arquitecto: Nombre: Juan Manuel Rivas Gómez
Colegiado: 1458 en el C.O.A.C.M.

Director de obra: Juan Manuel Rivas Gómez

Director de la ejecución de obra: Pendiente de designación.

Otros técnicos:

Seguridad y Salud: Coordinador durante la ejecución de la obra: Pendiente de designación.

3. INFORMACION PREVIA

3.1 ANTECEDENTES Y CONDICIONANTES DE PARTIDA. ESTADO ACTUAL.

El presente proyecto parte de la necesidad por parte del Ayuntamiento de Cebolla, de ampliar la superficie del cementerio existente por su lindero norte, así como en una primera fase construir 27 nuevas fosas-sepulturas.

Además de las características físicas del terreno, los condicionantes de partida en la definición del proyecto son los derivados de las consideraciones funcionales que llevan implícitas este tipo de obras, así como una nueva trama de distribución proyectada para futuras fosas, con el objetivo de dar continuidad y mantener un criterio de unidad de toda la ampliación del cementerio.

3.2 LA PARCELA. ESTADO ACTUAL.

El cementerio se ubica en las afueras del Municipio, en la zona noroeste, a una distancia aproximada de 200 metros del casco urbano de Cebolla, al que se accede a través de camino público.

El cementerio actual es un recinto rectangular, de 7.300 m² aproximadamente, con orientación sureste-noroeste, perfectamente delimitado, donde actualmente existen enterramientos de distintos períodos.

Al recinto se accede desde su lado sureste, donde se ubican unas sencillas construcciones que albergan la capilla y otros usos. A partir de este acceso, los enterramientos se organizan en grandes zonas rectangulares, conformando una cuadrícula de paseos y recorridos, hasta llegar a la zona noroeste. La ampliación proyectada se plantea por el norte del actual, con conexión entre ambos en una longitud de 10 m.

El terreno presenta un desnivel constante desde el acceso principal hasta el límite norte, con un total de 5 metros en una longitud de 120 metros. Pendiente media del 4,2%.



Vista aérea del cementerio actual y la zona de ampliación.

3.3 NORMATIVA URBANÍSTICA.

El municipio únicamente cuenta con las Normas Subsidiarias Provinciales de Toledo, si bien se encuentra en proceso de redacción un Plan de Ordenación Municipal.

En el presente proyecto no se modifican o alteran los parámetros urbanísticos o el uso del suelo, considerando que en un radio de 50 metros alrededor del cementerio no se pueden ubicar otros usos que no sean funerarios y/o espacios libres de uso público.

4. DESCRIPCIÓN DEL PROYECTO

4.1. PROGRAMA DE NECESIDADES

Según el programa de necesidades aportado por la propiedad, se pretende la ampliación del número de fosas existentes en el cementerio de Cebolla, que, dada la ocupación existente en el Cementerio actual, hace necesaria una ampliación de la superficie de este para poder ubicar nuevas sepulturas.

4.2. DESCRIPCIÓN GENERAL DE LA PROPUESTA

Para la elaboración del presente proyecto, se ha realizado la toma de datos de la zona objeto del presente proyecto y el Ayuntamiento ha facilitado un levantamiento topográfico de la zona de actuación.

Estrategia

Para la ampliación objeto del presente proyecto, ha sido necesaria la realización un estudio de ordenación de toda la zona destinada a la ampliación, con el fin de que la intervención descrita en el presente documento posibilite de una manera ordenada y adecuada una posterior ampliación de sepulturas, así como de módulos de columbarios y de nichos, ya prevista en próximas anualidades.

Se proyecta, en esta primera fase, la construcción de 27 fosas nuevas, agrupadas en tres filas. Estas nuevas fosas se construirán en la zona este, iniciando una nueva ordenación de cuadros de sepulturas.

Las fosas se proyectan de hormigón prefabricado, y con una profundidad tal, que en cada una de ellas se posibilite un número de 3 enterramientos.

Se plantean tres filas de 9 fosas, respetando la nueva ordenación propuesta, de manera que se respeten los espacios de calle (para paso de vehículo funerario) que se dejarán entre las zonas de enterramientos propuestas.

CONSTRUCCIÓN DE LAS FOSAS

Para la ejecución de las nuevas fosas, de tres cuerpos, será realizará la excavación conjunta, hasta una profundidad de -2.70 desde la cota de terminación, sobre la excavación se construirá una solera armada, de 15 cm de espesor, que servirá de asiento a los módulos prefabricados. Éstos se replantearán según cotas marcadas en los planos, apoyándose en la solera. A continuación, se procederá al relleno con tierras procedentes de la excavación, compactando por medios mecánicos, y se terminará, las zonas entre tumbas, con una capa de grava de 15 cm, y una solera de hormigón armado, de 10 cm.

El sistema de fosas prefabricado consiste fundamentalmente en un módulo prefabricado de hormigón armado, ensamblado con otros módulos idénticos para formar un sepulcro multiplanta, que se remata opcionalmente con una losa prefabricada.

El módulo inferior descansa sobre una solera de hormigón. Los módulos son autoportantes y porticados. Su parte superior está diseñada para sostener las losas-solado de los módulos inmediatamente superiores.

Las losas de separación entre los módulos-fosa que hacen de solado y de techo respectivamente de dos sepulturas contiguas están descompuestas en sublosas de hormigón para hacer más sencilla su instalación y almacenado.

El tratamiento higiénico-sanitario queda garantizado por cuanto el sistema es permeable en su conjunto y asegura la descomposición sin salida de líquidos o gases malolientes al exterior.

Dimensiones exteriores estándar:	Pieza Estanca	245 x 100 x 76 cm
	Pieza Intermedia	245 x 100 x 70 cm
	Pieza Terminal	245 x 100 x 105 cm

URBANIZACION AMPLIACION

Se exponen a continuación las características más generales de las mismas:

Red viaria

Se ha proyectado la ejecución de la red viaria de la ampliación del cementerio.

La red proyectada delimita los diferentes cuadros de enterramiento, en anchos de calzada de 5,75 y 4 metros y de aceras, conectando las distintas calles en las que se divide. Solo se construirá en esta fase la calle principal de acceso hasta la primera fase de fosas y la Calle 1.

Red de saneamiento

La red proyectada prevé la colocación de rigolas prefabricadas para canalizar el agua de manera que lleguen a una calle central donde se recogen a través de arquetas e imbornales colocadas estratégicamente y unidas por un colector enterrado para verter el agua de manera directa a la cuneta del camino de acceso.

Cerramiento

Se dispone un cerramiento de placas prefabricadas en tres de sus cierres laterales.

En el acceso principal por calle se colocará un cerramiento de ladrillo revestido y ladrillo cara vista en la zona de la puerta de entrada a la ampliación.

Fases de ejecución

Se ejecutará en varias fases que abarcarán la totalidad de la ampliación del cementerio.

Se plantean dos fases de ejecución en este proyecto:

En La primera fase se ejecutará la fachada de entrada, el aparcamiento delantero y el cerramiento perimetral

En la segunda fase se ejecutará en el interior un tramo de la calle de acceso principal, la calle 1 y un módulo de 27 fosas de tres cuerpos cada una.

4.3. USO CARACTERÍSTICO

Cementerio municipal.

4.4. CUMPLIMIENTO DEL CTE Y OTRAS NORMATIVAS ESPECÍFICAS

Cumplimiento del CTE

Se han tenido en cuenta las disposiciones de los DB del CTE en lo que puede afectar a obras de urbanización.

Requisitos básicos relativos a la funcionalidad.

1. Utilización, de tal forma que la disposición y las dimensiones de los espacios y la dotación de las instalaciones faciliten la adecuada realización de las funciones previstas en el espacio público.

2. Accesibilidad, de tal forma que se permita a las personas con movilidad y comunicación reducidas el acceso y la circulación por la instalación en los términos previstos en su normativa específica.

Requisitos básicos relativos a la seguridad.

1. Seguridad en caso de incendio, de tal forma que los ocupantes puedan desalojar el edificio en condiciones seguras, se pueda limitar la extensión del incendio dentro del propio edificio y de los colindantes y se permita la actuación de los equipos de extinción y rescate.

Al tratarse de un espacio abierto el riesgo de producirse un incendio es mínimo, a la vez que se imposibilita el posible tratamiento de cerramientos que pudieran evitar la propagación.

No se han modificado los accesos ni los paseos existentes en el cementerio actual.

2. Seguridad de utilización, de tal forma que el uso normal del espacio no suponga riesgo de accidente para las personas.

Se ha cuidado la resbaladividad de los materiales de solado, siendo éstos de acabado rugoso, y de clase 2 presentando una resistencia al deslizamiento entre 25 y 40.

No se modifican desniveles.

Requisitos básicos relativos a la habitabilidad.

1. Higiene, salud y protección del medio ambiente, de tal forma que la presente actuación no deteriore el medio ambiente en su entorno inmediato, garantizando una adecuada gestión de toda clase de residuos.

3. Ahorro de energía y aislamiento térmico, de tal forma que se consiga un uso racional de la energía necesaria para la adecuada utilización del espacio.

Cumplimiento de otras normativas específicas

Estatales:

EHE´08

Se cumple con las prescripciones de la Instrucción de hormigón estructural y se complementan sus determinaciones con los Documentos Básicos de Seguridad Estructural.

NCSE´02

La obra que nos ocupa según la Norma de Construcción Sismorresistente se clasifica como:

Obra de importancia MODERADA

TELECOMUNICACIONES

Reglamento regulador de la ICT (Infraestructuras Comunes de Telecomunicación).
Decreto 401/2.003 de 4 de abril.

En el presente proyecto no se contemplan INSTALACIONES DE TELECOMUNICACIÓN.

REBT

Reglamento Electrotécnico de Baja Tensión. Decreto 842/2002, de 2 de agosto.

La instalación de electricidad se atiene a lo dispuesto por el Reglamento Electrotécnico para Baja Tensión e Instrucciones Técnicas Complementarias (ITC) Bt 01 A Bt 51 dado por Real Decreto 842/2002, de 2 de agosto y publicado en el B.O.E el 18 de septiembre de 2002 (MINISTERIO DE CIENCIA Y TECNOLOGÍA).

En el presente proyecto no se contemplan INSTALACIONES ELÉCTRICAS

RITE

Reglamento de instalaciones térmicas en los edificios y sus instrucciones técnicas complementarias. R.D.1751/1998.

Justificación del cumplimiento del Reglamento de Instalaciones Térmicas en los Edificios (R.I.T.E. R.D. 1027/07) e Instrucciones Técnicas Complementarias indicando la potencia nominal instalada del edificio.

En el presente proyecto no se contemplan INSTALACIONES TERMICAS

Autonómicas:

Accesibilidad

Decreto 158/1997, de 2 de diciembre, por el que se aprueba el Código de Accesibilidad de Castilla-La Mancha.

Normas de disciplina urbanística:

Ordenanzas municipales: **NNSS Provinciales (Toledo).**

No se modifican los parámetros urbanísticos.

4.5 DESCRIPCIÓN DE LA GEOMETRÍA

Volumen

Puesto que se trata de un proyecto de ampliación de cementerio y 27 nuevas de fosas enterradas, no ha lugar el volumen de la propuesta.

Accesos y Evacuación

El proyecto sitúa una nueva puerta al cementerio desde camino público, por lo que no se disminuyen los accesos actuales al cementerio, ni los itinerarios de salida o evacuación del cementerio actual.

Cuadro de superficies

El programa definitivo del proyecto y las superficies a que da lugar son las siguientes:

SUPERFICIES		
	SUP. ÚTIL	
SUPERFICIE ACTUAL DEL CMENTERIO	7.300,00	m²
SUPERFICIE DE AMPLIACION DE CEMENTERIO	2.250,00	m²
SUPERFICIE TOTAL DEL RECINTO	9.550,00	m²

Resumen y cumplimiento de ordenanzas

El presente proyecto no altera ni modifica las condiciones urbanísticas del entorno del cementerio actual, por lo que se da por sentado su cumplimiento.

4.6. PRESUPUESTO

El presupuesto de ejecución material del presente proyecto asciende a **NOVENTA Y SEIS MIL OCHOCIENTOS CINCUENTA EUROS (96.850,00 euros)**.

5. PRESTACIONES DEL EDIFICIO

Requisitos básicos	Según CTE	En proyecto	Prestaciones según el CTE en proyecto	
Seguridad	DB-SE	Seguridad	DB-SE	De tal forma que no se produzcan en la instalación, o parte de la misma, daños que tengan su origen o afecten a la cimentación, o la estabilidad y nivelación del campo.
	DB-SI	Seguridad en caso de incendios	DB-SI	De tal forma que los ocupantes puedan desalojar el recinto en condiciones seguras. <i>Al tratarse de un espacio abierto el riesgo de producirse un incendio es mínimo, a la vez que se imposibilita el posible tratamiento de cerramientos que pudieran evitar la propagación.</i>
	DB-SU	Seguridad de	DB-SU	De tal forma que el uso normal del recinto no suponga riesgo de accidente para las personas.
Habitabilidad	DB-HS	Salubridad	DB-HS	Higiene, salud y protección del medioambiente, de tal forma que no deteriore el medio ambiente en su entorno inmediato, garantizando una adecuada gestión de toda clase de residuos.
	DB-HE	Ahorro de energía y aislamiento térmico	DB-HE	De tal forma que se consiga un uso racional de la energía necesaria para la adecuada utilización del recinto.
Funcionalidad	Utilización	ME/MC		De tal forma que la disposición y las dimensiones de los espacios y la dotación de las instalaciones faciliten la adecuada realización de las funciones previstas en el
	Accesibilidad			De tal forma que se permita a las personas con movilidad y comunicación reducidas el acceso y la circulación por el recinto en los términos previstos en su
	Acceso a los servicios			De telecomunicación audiovisual y de información de acuerdo con lo establecido en su normativa específica.

6. MEMORIA CONSTRUCTIVA

ACTUACIONES PREVIAS

En primer lugar, se procederá al desbroce y limpieza superficial del terreno por medios mecánicos, de la zona de actuación, para a continuación, realizar la excavación en la zona de fosas, a cielo abierto, por medios mecánicos, con extracción de tierras fuera de la excavación.

CIMENTACIÓN Y SOLERAS

Una vez realizada la excavación, se ejecutará una solera de hormigón de 15 cm de espesor, realizada con hormigón HA-25 N/mm², T. máx. 20 mm, elaborado en obra, y armado con mallazo 15x15x6.

Esta solera estará perfectamente nivelada y preparada para recibir a los módulos prefabricados de hormigón.

MÓDULOS PREFABRICADOS

Una vez realizado el vaciado y la solera de apoyo, se procederá al replanteo y colocación con ayuda de grúa automóvil para montaje y apeos necesarios, de las sepulturas de hormigón armado prefabricado, compuesta por los siguientes elementos: 3 Uds. de fosa inferior de 2.45x1.00x0.70 ,1 Ud. de fosa superior o terminal de 2.45x1.00x1.05 y 3. Uds. conjunto de baldas de cierre de fosa superior.

RELLENO

Una vez colocadas las sepulturas, se procederá al relleno entre sepulturas, extendido y compactado de tierras propias en zanjas, por medios manuales, con pisón compactador manual tipo rana, en tongadas de 30 cm de espesor, incluso regado de las mismas.

ACABADOS

Una vez rellenos los espacios restantes de la excavación, se procederá a la ejecución de los acabados.

En la zona de paseos se ejecutará una solera de 15 cm de hormigón, armada con mallazo 15.15.6, sobre una capa de grava de 15 cm. La terminación de la solera será ruleteado, siguiendo el mismo criterio de la solera existente.

Para delimitar la nueva solera del resto del solar, se colocará un bordillo de hormigón bicapa, de color gris, achaflanado, de 11 y 14 cm de bases superior e inferior y 20 cm de altura, colocado sobre solera de hormigón HM-20/P/20/I, de 10 cm de espesor, rejuntado.

En la zona de entrefosas el acabado será en solera de 10 cm de hormigón, armada con mallazo 15.15.6, sobre una capa de grava de 15 cm. La terminación de la solera será fratasada.

RED VIARIA

Se ha proyectado una red viaria que delimita las diferentes parcelas donde se colocarán las fosas enterradas, y la colocación de los nichos y columbarios.

En los desmontes y terraplenes el movimiento de tierras es mínimo, permitiendo compensar las dos pérdidas, con el objeto de economizar y simplificar la obra, así como no dificultar el acceso a las distintas zonas de enterramientos.

Las obras serán realizadas según los criterios generales establecidos en el Pliego de Prescripciones Técnicas Generales para Obras de Carreteras y Puentes del M.O.P.U. (PPTG) y en particular según la Instrucción de Carreteras, Norma 6.2. IC -Firmes Rígidos del M.O.P.U.

Desbroce del terreno, desmontes y terraplenes

En una primera fase se procederá a la remoción y retirada de los materiales objeto de desbroce, de acuerdo con lo establecido en el Artículo 300 del PPTG.

Una vez terminadas las operaciones de desbroce del terreno, se iniciarán las obras de excavación, ajustándose a las alineaciones, pendientes y dimensiones contenidas en los Planos de Proyecto y las prescripciones del Artículo 320 del PPTG.

Durante la ejecución de los trabajos se tomarán las precauciones necesarias para no disminuir la resistencia del terreno no excavado. Todos los materiales que se obtengan de la excavación se utilizarán en la formación de rellenos y terraplenes. Los caballetes que en su caso hayan de formarse, deberán tener forma regular, superficies lisas que favorezcan la escorrentía de las aguas, y taludes estables que eviten cualquier derrumbamiento.

Los terraplenes se formarán de acuerdo con lo establecido en el Artículo 330 del PPTG y las alineaciones, pendientes y dimensiones contenidas en los Planos de Proyecto. Los materiales por emplear procederán, en general, de los materiales locales que se obtengan de las excavaciones realizadas en la obra, si bien, tal como se indica en el citado Artículo del PPTG, deberán reunir las características mínimas, en cuanto a contenido de piedras, límite líquido, densidad máxima de ensayo Proctor normal, índice CBR y contenido de materia orgánica, para calificarlos como suelos tolerables.

Los equipos de extendido, humectación y compactado de las diferentes tongadas serán suficientes para garantizar la ejecución de la obra de acuerdo con las exigencias del PPTG.

Para conseguir una adecuada ligazón entre el terraplén y el terreno se escarificará éste. El espesor de cada tongada no excederá de los 30 cm. y en caso de que sea necesario añadir agua, esta operación se efectuará de forma que el humedecimiento de los materiales sea uniforme.

Después, se procederá a la compactación mecánica de la tongada.

En la coronación de los terraplenes, la densidad que se alcance no será inferior a la máxima obtenida en el ensayo Proctor normal, según NLT-107/72. En los cimientos y núcleos de terraplenes la densidad no será inferior al 95%.

Afirmados

Tal como se indica en los Planos de Proyecto, el tipo de firme adoptado corresponde a una tipología de firme rígido sobre base granular, adecuada al tipo de tráfico lento.

Constará por tanto de las siguientes capas y espesores:

- a) Subbase granular (zahorras compactadas) de 25 cm. de espesor mínimo, compactada al 95%.
- b) Base de hormigón en masa, de 25-30 cm. de espesor, con P-350 de resistencia característica $f_{ck} = 250$ Kg/cm² y capa superficial enriquecida con cemento en seco P-350, con una proporción de 1,2 Kg/m².

Zahorra compactada

En general la realización de esta base granular se atenderá a las especificaciones contenidas en el Artículo 501 de PPTG. La mezcla y dosificación podrá realizarse in situ, determinando la Dirección Técnica, a la vista de los ensayos realizados, las condiciones de composición granulométricas, coeficientes de desgaste y plasticidad.

Los materiales serán extendidos en tongadas de espesor uniforme no inferior a 10 cm ni superior a 20 cm. Después de extendida cada tongada se procederá, si es preciso, a su humectación, de forma que ésta sea uniforme.

La compactación deberá ser tal que asegure una densidad del 95% de la máxima obtenida en el ensayo Proctor modificado según NLT-108/72.

El apisonado se realizará longitudinalmente, comenzando por los bordes exteriores y solapándose en cada recorrido un ancho no inferior a 1/3 del elemento compactador. Las tolerancias de la superficie acabada se fijan en el artículo 501.4 del PPTG.

Capa de rodadura de hormigón

De $f_{ck} = 250 \text{ Kg/cm}^2$ de resistencia característica, con una dosificación mínima de 300 Kg/m^3 y relación agua/cemento no superior a 0,55 de acuerdo con lo especificado en el Artículo 550.4 del PPTG, en equivalencia a un tipo de hormigón HP-35, adecuado para firmes rígidos en tipo de tráfico lento (tipología de firme R-411).

La capa de rodadura se realizará mediante jarreo y posterior enriquecimiento con cemento P-350 en polvo, con una dosificación de $1,20 \text{ Kg/m}^2$.

Se dispondrán juntas de hormigonado, coincidentes con las de dilatación o contracción, que deberán situarse cada 5 m aproximadamente y delimitando tanto las obras de fábrica como las entradas y salidas de las curvas de pequeño radio. El material de sellado de juntas tendrá un espesor no inferior a 12 mm y será de betún asfáltico o neopreno extruido.

Se dispondrán también juntas transversales de hormigonado, de anchura variable según tramos, en dirección normal al eje de calzada.

Aceras y bordillos

Las aceras serán realizadas con solera de hormigón de resistencia característica $f_{ck} = 175 \text{ Kg/cm}^2$ y 15 cm. de espesor, sobre enchado de grava y acabado fratasado.

Los bordillos serán de hormigón vibrado, de resistencia característica $f_{ck}=175 \text{ Kg/cm}^2$, asentados sobre cimientado de $20 \times 30 \text{ cm.}$ de hormigón de resistencia característica $f_{ck}=250 \text{ Kg/cm}^2$, realizados según modelo indicado en planos.

Los alcorques serán de una dimensión de $1 \times 1 \text{ m.}$

Los valores admisibles, tanto de espesor como de resistencias características, serán los determinados por la Normativa Municipal para este tipo de obras de pavimentación.

RED DE ALCANTARILLADO

La red proyectada prevé la colocación de rigolas prefabricadas para canalizar el agua de manera que lleguen a una calle central donde se recogen a través de estas conectadas a través de arquetas colocadas estratégicamente y unidas por un colector enterrado para verter el agua de manera directa.

- Tubería de PVC corrugado, cumpliendo las especificaciones NTE-ISA y las señaladas en el Pliego General para Saneamiento del Ministerio de Obras Públicas.
- Arquetas sifónicas con rejilla sumidero modelo Ayuntamiento.
- Imbornales y sumideros modelo Ayuntamiento.
- Rigola de hormigón $1000 \times 300 \text{ mm}$

Criterios de diseño

Para el diseño de la red, se han adoptado los siguientes criterios:
Canalización de PVC color teja de 300 mm de diámetro, atendiendo a la dimensión mínima de colectores señalada por la Norma Municipal.

Arquetas sifónicas con rejilla sumidero en acometidas a la red de alcantarillado, encuentro de conductos, cambios de pendiente y dirección. La distancia máxima entre pozos es aproximadamente de 30 m., según marca también la Norma Municipal.

Acometidas de imbornales a red en diámetro de 20 cm.

CERRAMIENTO

Se dispone un cerramiento de placas prefabricadas de hormigón de 12 cm de grueso, con una altura total de 2,20 m, con pilares de acero HEA 140 galvanizados, colocados cada 4,00 m, con una cimentación compuesta por zapata de 60x60x60cm.

El cerramiento se colocará de forma continua en todo el perímetro de la ampliación del cementerio, salvo en la fachada de acceso, que es continuación de la fachada actual.

En esta se colocará puerta de acceso a la ampliación, corredera entre dos machones de ladrillo cara vista. El resto de fachada se construirá con 1 pie de ladrillo perforado, revestido de mortero monocapa fratasado liso blanco por ambas caras. Todo ello sobre cimentación corrida de 40x50cm de HA.

Talavera de la Reina, febrero de 2022

D. Juan Manuel Rivas Gómez
Arquitecto

MEMORIA ADMINISTRATIVA

ACTA DE REPLANTEO PREVIO

En Cebolla a mes de mayo de dos mil veintidos, el abajo firmante procede a realizar las comprobaciones pertinentes, en relación con el PROYECTO de ejecución de AMPLIACIÓN DE CEMENTERIO DE CEBOLLA.

Del resultado de la comprobación, se deduce la viabilidad de la ejecución del Proyecto indicado, en el lugar mencionado, habiéndose verificado su realidad geométrica, sin que exista ningún impedimento físico para la iniciación de las obras una vez que se haya procedido a la adjudicación de estas.

Y para que conste, el cumplimiento de lo dispuesto en el texto refundido de la Ley de Contratos del Sector Público, se firma el presente acta en la fecha antes mencionada.

Cebolla, Mayo de 2022

Juan Manuel Rivas Gomez. Arquitecto.

CERTIFICADO DE OBRA COMPLETA

Juan Manuel Rivas Gomez, arquitecto asesor técnico del Ayuntamiento de Cebolla.

CERTIFICA:

Que el PROYECTO de ejecución de AMPLIACIÓN DE CEMENTERIO DE CEBOLLA, constituye una obra completa, dentro de sus características, susceptible de ser entregado al uso correspondiente, según determina el texto refundido de la Ley de Contratos del Sector Público.

Así han sido comprobadas las dimensiones geométricas del emplazamiento, que permite la viabilidad del proyecto sin que existan obstáculos que impidan la iniciación de las obras.

En la redacción del presente proyecto, han sido tenidas en cuenta y serán de obligado cumplimiento para la empresa que resulte adjudicataria de las obras, todas la Normativa Técnica de aplicación en este caso, así como, los Reglamentos y demás disposiciones legales en vigor.

Cebolla, Mayo de 2022

Juan Manuel Rivas Gomez. Arquitecto.

CONTRATACION

Clasificación del tipo de obra:

De acuerdo con la Ley de Contratos del Sector Público, las obras a realizar, cabe clasificarlas como obras de "ampliación".

Clasificación del contratista:

No es exigible clasificación del contratista, por ser el importe menor de 350.000 €.

No obstante, se propone la siguiente clasificación del contratista: Grupo **"C"** Subgrupos: **Todos** Categoría **"B"** reuniendo además todas las condiciones requeridas en el Anejo de Contratación de este proyecto.

Forma de adjudicación de contratos de obra:

De acuerdo con lo preceptuado en el Reglamento General de Contrataciones del Estado, se propone como forma de adjudicación la de "Oferta económica más ventajosa".

Plazo de ejecución:

Se fija un plazo global para la ejecución de las obras a que se refiere el presente proyecto de CUATRO meses.

De acuerdo con lo especificado en el Reglamento General de Contratos del Estado, y en los casos que sea de aplicación, el contratista está obligado a presentar un programa de trabajo en el plazo de un mes salvo causa justificada, desde la notificación de la autorización para empezar las obras.

Plazo de garantía:

Se establece un plazo de garantía de un año de acuerdo con lo preceptuado en la normativa vigente.

CUMPLIMIENTO DEL CTE

DB-SE 3.1. EXIGENCIAS BASICAS DE SEGURIDAD ESTRUCTURAL

El objetivo del requisito básico «Seguridad estructural» consiste en asegurar que el edificio tiene un comportamiento estructural adecuado frente a las acciones e influencias previsibles a las que pueda estar sometido durante su construcción y uso previsto.

Para satisfacer este objetivo, los edificios se proyectarán, fabricarán, construirán y mantendrán de forma que cumplan con una fiabilidad adecuada las exigencias básicas que se establecen en los apartados siguientes.

Los Documentos Básicos «DB SE Seguridad Estructural», «DB-SE-AE Acciones en la edificación», «DBSE-C Cimientos», «DB-SE-A Acero», «DB-SE-F Fábrica» y «DB-SE-M Madera», especifican parámetros objetivos y procedimientos cuyo cumplimiento asegura la satisfacción de las exigencias básicas y la superación de los niveles mínimos de calidad propios del requisito básico de seguridad estructural.

Las estructuras de hormigón están reguladas por la Instrucción de Hormigón Estructural vigente.

SE-1 RESISTENCIA Y ESTABILIDAD.

EXIGENCIA BÁSICA SE 1: La resistencia y la estabilidad serán las adecuadas para que no se generen riesgos indebidos, de forma que se mantenga la resistencia y la estabilidad frente a las acciones e influencias previsibles durante las fases de construcción y usos previstos de los edificios, y que un evento extraordinario no produzca consecuencias desproporcionadas respecto a la causa original y se facilite el mantenimiento previsto.

EXIGENCIA BÁSICA SE 2: La aptitud al servicio será conforme con el uso previsto del edificio, de forma que no se produzcan deformaciones inadmisibles, se limite a un nivel aceptable la probabilidad de un comportamiento dinámico inadmisibles y no se produzcan degradaciones o anomalías inadmisibles.

En el presente proyecto no se contemplan actuaciones estructurales, puesto que se trata de sepulturas prefabricadas enterradas.

DB-SE 3.2. EXIGENCIAS BASICAS DE SEGURIDAD EN CASO DE INCENDIO

REAL DECRETO 314/2006, de 17 de marzo, por el que se aprueba el Código Técnico de la Edificación. (BOE núm. 74, martes 28 marzo 2006).

Artículo 11. Exigencias básicas de seguridad en caso de incendio (SI).

El objetivo del requisito básico «Seguridad en caso de incendio» consiste en reducir a límites aceptables el riesgo de que los usuarios de un edificio sufran daños derivados de un incendio de origen accidental, como consecuencia de las características de su proyecto, construcción, uso y mantenimiento.

Para satisfacer este objetivo, los edificios se proyectarán, construirán, mantendrán y utilizarán de forma que, en caso de incendio, se cumplan las exigencias básicas que se establecen en los apartados siguientes.

El Documento Básico DB-SI especifica parámetros objetivos y procedimientos cuyo cumplimiento asegura la satisfacción de las exigencias básicas y la superación de los niveles mínimos de calidad propios del requisito básico de seguridad en caso de incendio, excepto en el caso de los edificios, establecimientos y zonas de uso industrial a los que les sea de aplicación el «Reglamento de seguridad contra incendios en los establecimientos industriales», en los cuales las exigencias básicas se cumplen mediante dicha aplicación.

11.1 Exigencia básica SI 1: Propagación interior: *se limitará el riesgo de propagación del incendio por el interior del edificio.*

11.2 Exigencia básica SI 2: Propagación exterior: *se limitará el riesgo de propagación del incendio por el exterior, tanto en el edificio considerado como a otros edificios.*

11.3 Exigencia básica SI 3: Evacuación de ocupantes: *el edificio dispondrá de los medios de evacuación adecuados para que los ocupantes puedan abandonarlo o alcanzar un lugar seguro dentro del mismo en condiciones de seguridad.*

11.4 Exigencia básica SI 4: Instalaciones de protección contra incendios: *el edificio dispondrá de los equipos e instalaciones adecuados para hacer posible la detección, el control y la extinción del incendio, así como la transmisión de la alarma a los ocupantes.*

11.5 Exigencia básica SI 5: Intervención de bomberos: *se facilitará la intervención de los equipos de rescate y de extinción de incendios.*

11.6 Exigencia básica SI 6: Resistencia al fuego de la estructura: la estructura portante mantendrá su resistencia al fuego durante el tiempo necesario para que puedan cumplirse las anteriores exigencias básicas

TIPO DE PROYECTO Y ÁMBITO DE APLICACIÓN DEL DOCUMENTO BÁSICO.

Definición del tipo de proyecto de que se trata, así como el tipo de obras previstas y el alcance de las mismas.

Tipo de proyecto (1)	Tipo de obras previstas (2)	Alcance de las obras (3)	Cambio de uso (4)
Básico + ejecución	reforma	Reforma Parcial	No se prevé cambio de uso

(1) Proyecto de obra; proyecto de cambio de uso; proyecto de acondicionamiento; proyecto de instalaciones; proyecto de apertura...

(2) Proyecto de obra nueva; proyecto de reforma; proyecto de rehabilitación; proyecto de consolidación o refuerzo estructural; proyecto de legalización...

(3) Reforma total; reforma parcial; rehabilitación integral...

(4) Indíquese si se trata de una reforma que prevea un cambio de uso o no.

Los establecimientos y zonas de uso industrial a los que les sea de aplicación el Reglamento de seguridad contra incendios en los establecimientos industriales (RD. 2267/2004, de 3 de diciembre) cumplen las exigencias básicas mediante su aplicación.

Deben tenerse en cuenta las exigencias de aplicación del Documento Básico CTE-SI que prescribe el apartado III (Criterios generales de aplicación) para las reformas y cambios de uso:

6. En las obras de reforma en las que se mantenga el uso, este DB debe aplicarse a los elementos del edificio modificados por la reforma, siempre que ello suponga una mayor adecuación a las condiciones de seguridad establecidas en este DB.

7. Si la reforma altera la ocupación o su distribución con respecto a los elementos de evacuación la aplicación de este DB debe afectar también a éstos. Si la reforma afecta a elementos constructivos que deban servir de soporte a las instalaciones de protección contra incendios, o a zonas por las que discurren sus componentes, dichas instalaciones deben adecuarse a lo establecido en este DB.

8. En todo caso, las obras de reforma no podrán menoscabar las condiciones de seguridad preexistentes, cuando éstas sean menos estrictas que las contempladas en este DB.

El presente proyecto contempla la ampliación de fosas de enterramiento del cementerio, sin que en ningún caso se altere o modifique el uso, ocupación, o recorridos de evacuación.

Al tratarse de un espacio abierto el riesgo de producirse un incendio es mínimo, a la vez que se imposibilita el posible tratamiento de cerramientos que pudieran evitar la propagación.

DB-SE 3.3. EXIGENCIAS BASICAS DE SEGURIDAD DE UTILIZACION

REAL DECRETO 314/2006, de 17 de marzo, por el que se aprueba el Código Técnico de la Edificación. (BOE núm. 74, martes 28 marzo 2006).

Artículo 12. Exigencias básicas de seguridad de utilización (SU).

1. El objetivo del requisito básico «Seguridad de Utilización consiste en reducir a límites aceptables el riesgo de que los usuarios sufran daños inmediatos durante el uso previsto de los edificios, como consecuencia de las características de su proyecto, construcción, uso y mantenimiento.

2. Para satisfacer este objetivo, los edificios se proyectarán, construirán, mantendrán y utilizarán de forma que se cumplan las exigencias básicas que se establecen en los apartados siguientes.

3. El Documento Básico «DB-SUA Seguridad de Utilización y Accesibilidad» especifica parámetros objetivos y procedimientos cuyo cumplimiento asegura la satisfacción de las exigencias básicas y la superación de los niveles mínimos de calidad propios del requisito básico de seguridad de utilización y accesibilidad.

12.1 Exigencia básica SUA 1: Seguridad frente al riesgo de caídas: Se limitará el riesgo de que los usuarios sufran caídas, para lo cual los suelos serán adecuados para favorecer que las personas no resbalen, tropiecen o se

dificulte la movilidad. Asimismo, se limitará el riesgo de caídas en huecos, en cambios de nivel y en escaleras y rampas, facilitándose la limpieza de los acristalamientos exteriores en condiciones de seguridad.

12.2 Exigencia básica SUA 2: Seguridad frente al riesgo de impacto o de atrapamiento: se limitará el riesgo de que los usuarios puedan sufrir impacto o atrapamiento con elementos fijos o móviles del edificio.

12.3 Exigencia básica SUA 3: Seguridad frente al riesgo de aprisionamiento: se limitará el riesgo de que los usuarios puedan quedar accidentalmente aprisionados en recintos.

12.4 Exigencia básica SUA 4: Seguridad frente al riesgo causado por iluminación inadecuada: se limitará el riesgo de daños a las personas como consecuencia de una iluminación inadecuada en zonas de circulación de los edificios, tanto interiores como exteriores, incluso en caso de emergencia o de fallo del alumbrado normal.

12.5 Exigencia básica SUA 5: Seguridad frente al riesgo causado por situaciones con alta ocupación: se limitará el riesgo causado por situaciones con alta ocupación facilitando la circulación de las personas y la sectorización con elementos de protección y contención en previsión del riesgo de aplastamiento.

12.6 Exigencia básica SUA 6: Seguridad frente al riesgo de ahogamiento: se limitará el riesgo de caídas que puedan derivar en ahogamiento en piscinas, depósitos, pozos y similares mediante elementos que restrinjan el acceso.

12.7 Exigencia básica SUA 7: Seguridad frente al riesgo causado por vehículos en movimiento: se limitará el riesgo causado por vehículos en movimiento atendiendo a los tipos de pavimentos y la señalización y protección de las zonas de circulación rodada y de las personas.

12.8 Exigencia básica SUA 8: Seguridad frente al riesgo causado por la acción del rayo: se limitará el riesgo de electrocución y de incendio causado por la acción del rayo, mediante instalaciones adecuadas de protección contra el rayo.

12.9 Exigencia básica SUA 9: Accesibilidad: Se facilitará el acceso y la utilización no discriminatoria, independiente y segura de los edificios a las personas con discapacidad.

SUA 1. SEGURIDAD FRENTE AL RIESGO DE CAIDAS

Se limitará el riesgo de que los usuarios sufran caídas, para lo cual los suelos serán adecuados para favorecer que las personas no resbalen, tropiecen o se dificulte la movilidad. Asimismo, se limitará el riesgo de caídas en huecos, en cambios de nivel y en escaleras y rampas, facilitándose la limpieza de los acristalamientos exteriores en condiciones de seguridad.

SUA 1 apartado 1: RESBALADICIDAD DE LOS SUELOS.

SOLADO INTERIOR ZONA SECA	Clase 1 (resistencia al deslizamiento $15 < Rd < 35$)
SOLADO INTERIOR ZONA HUMEDA	Clase 2 (resistencia al deslizamiento $35 < Rd < 45$)
SOLADO EXTERIOR	Clase 3 (resistencia al deslizamiento $(Rd < 45)$)

El pavimento de hormigón contemplado en el presente proyecto, cumple con Clase 3, y por tanto con un $Rd < 45$.

El valor de resistencia al deslizamiento Rd se determina mediante el ensayo del péndulo descrito en el Anejo A de la norma UNE-ENV 12633:2003 empleando la escala C en probetas sin desgaste acelerado.

SUA 1 apartado 3: DESNIVELES

- Protección de los desniveles

Con el fin de limitar el riesgo de caída, existirán barreras de protección en los desniveles, huecos y aberturas (tanto horizontales como verticales) balcones, ventanas, etc. con una diferencia de cota mayor que 550 mm.

En las zonas de público (personas no familiarizadas con el edificio) se facilitará la percepción de las diferencias de nivel que no excedan de 550 mm y que sean susceptibles de causar caídas, mediante diferenciación visual y táctil.

La diferenciación estará a una distancia de 250 mm del borde, como mínimo.

- Características de las barreras de protección

- Altura

Las barreras de protección tendrán, como mínimo, una altura de 900 mm cuando la diferencia de cota que protegen no exceda de 6 m y de 1.100 mm en el resto de los casos, excepto en el caso de huecos de escaleras de anchura menor que 400 mm, en los que la barrera tendrá una altura de 900 mm, como mínimo.

La altura se medirá verticalmente desde el nivel de suelo o, en el caso de escaleras, desde la línea de inclinación definida por los vértices de los peldaños, hasta el límite superior de la barrera.

- Resistencia

Las barreras de protección tendrán una resistencia y una rigidez suficiente para resistir la fuerza horizontal establecida en el apartado 3.2.1 del Documento Básico SE-AE, en función de la zona en que se encuentren.

- Características constructivas

Las barreras de protección están diseñadas de forma que no puedan ser fácilmente escalables. No tienen aberturas que puedan ser atravesadas por una esfera de 100 mm de diámetro, exceptuándose las aberturas triangulares que forman la huella y la contrahuella de los peldaños con el límite inferior de la barandilla, siempre que la distancia entre este límite y la línea de inclinación de la escalera no exceda de 50mm.

Dicho diseño queda detallado en los correspondientes planos de carpintería.

El resto del presente DB, carece de aplicación.

DB-HS 3.4. EXIGENCIAS BASICAS DE SALUBRIDAD

*El objetivo del requisito básico "Higiene, salud y protección del medio ambiente", tratado en adelante bajo el término **salubridad**, consiste en reducir a límites aceptables el riesgo de que los usuarios, dentro de los edificios y en condiciones normales de utilización, padezcan molestias o enfermedades, así como el riesgo de que los edificios se deterioren y de que deterioren el medio ambiente en su entorno inmediato, como consecuencia de las características de su proyecto, construcción, uso y mantenimiento (Artículo 13 de la Parte I de CTE).*

El cumplimiento del Documento Básico de "salubridad" en edificios de viviendas de nueva construcción, se acredita mediante el cumplimiento de las 5 exigencias básicas HS.

Por ello, los elementos de protección, las diversas soluciones constructivas que se adopten y las instalaciones previstas, no podrán modificarse, ya que quedarían afectadas las exigencias básicas de salubridad.

El presente DB, carece de aplicación.

DB-HS 3.5. EXIGENCIAS BASICAS DE PROTECCION FRENTE AL RUIDO

El objetivo del requisito básico "Protección frente al ruido" consiste en limitar, dentro de los edificios y en condiciones normales de utilización, el riesgo de molestias o enfermedades que el ruido pueda producir a los usuarios como consecuencia de las características de su proyecto, construcción, uso y mantenimiento.

Para satisfacer este objetivo, los edificios se proyectarán, construirán y mantendrán de tal forma que los elementos constructivos que conforman sus recintos tengan unas características acústicas adecuadas para reducir la transmisión

del ruido aéreo, del ruido de impactos y del ruido y vibraciones de las instalaciones propias del edificio, y para limitar el ruido reverberante de los recintos.

El Documento Básico "DB HR Protección frente al ruido" especifica parámetros objetivos y sistemas de verificación cuyo cumplimiento asegura la satisfacción de las exigencias básicas y la superación de los niveles mínimos de calidad propios del requisito básico de protección frente al ruido.

El presente DB, carece de aplicación.

DB-HS 3.6. EXIGENCIAS BASICAS DE AHORRO DE ENERGIA

REAL DECRETO 314/2006, de 17 de marzo, por el que se aprueba el Código Técnico de la Edificación.(BOE núm. 74,Martes 28 marzo 2006)

Artículo 15. Exigencias básicas de ahorro de energía (HE).

1. *El objetivo del requisito básico «Ahorro de energía » consiste en conseguir un uso racional de la energía necesaria para la utilización de los edificios, reduciendo a límites sostenibles su consumo y conseguir asimismo que una parte de este consumo proceda de fuentes de energía renovable, como consecuencia de las características de su proyecto, construcción, uso y mantenimiento.*
2. *Para satisfacer este objetivo, los edificios se proyectarán, construirán, utilizarán y mantendrán de forma que se cumplan las exigencias básicas que se establecen en los apartados siguientes.*
3. *El Documento Básico «DB-HE Ahorro de Energía» especifica parámetros objetivos y procedimientos cuyo cumplimiento asegura la satisfacción de las exigencias básicas y la superación de los niveles mínimos de calidad propios del requisito básico de ahorro de energía.*

15.1 Exigencia básica HE 1: *Limitación de demanda energética: los edificios dispondrán de una envolvente de características tales que limite adecuadamente la demanda energética necesaria para alcanzar el bienestar térmico en función del clima de la localidad, del uso del edificio y del régimen de verano y de invierno, así como por sus características de aislamiento e inercia, permeabilidad al aire y exposición a la radiación solar, reduciendo el riesgo de aparición de humedades de condensación superficiales e intersticiales que puedan perjudicar sus características y tratando adecuadamente los puentes térmicos para limitar las pérdidas o ganancias de calor y evitar problemas higrotérmicos en los mismos.*

15.2 Exigencia básica HE 2: *Rendimiento de las instalaciones térmicas: los edificios dispondrán de instalaciones térmicas apropiadas destinadas a proporcionar el bienestar térmico de sus ocupantes, regulando el rendimiento de las mismas y de sus equipos. Esta exigencia se desarrolla actualmente en el vigente Reglamento de Instalaciones Térmicas en los Edificios, RITE, y su aplicación quedará definida en el proyecto del edificio.*

15.3 Exigencia básica HE 3: *Eficiencia energética de las instalaciones de iluminación: los edificios dispondrán de instalaciones de iluminación adecuadas a las necesidades de sus usuarios y a la vez eficaces energéticamente disponiendo de un sistema de control que permita ajustar el encendido a la ocupación real de la zona, así como de un sistema de regulación que optimice el aprovechamiento de la luz natural, en las zonas que reúnan unas determinadas condiciones.*

15.4 Exigencia básica HE 4: *Contribución solar mínima de agua caliente sanitaria: en los edificios con previsión de demanda de agua caliente sanitaria o de climatización de piscina cubierta, en los que así se establezca en este CTE, una parte de las necesidades energéticas térmicas derivadas de esa demanda se cubrirá mediante la incorporación en los mismos de sistemas de captación, almacenamiento y utilización de energía solar de baja temperatura adecuada a la radiación solar global de su emplazamiento y a la demanda de agua caliente del edificio. Los valores derivados de esta exigencia básica tendrán la consideración de mínimos, sin perjuicio de valores que puedan ser establecidos por las administraciones competentes y que contribuyan a la sostenibilidad, atendiendo a las características propias de su localización y ámbito territorial.*

15.5 Exigencia básica HE 5: *Contribución fotovoltaica mínima de energía eléctrica: en los edificios que así se establezca en este CTE se incorporarán sistemas de captación y transformación de energía solar en energía eléctrica por procedimientos fotovoltaicos para uso propio o suministro a la red. Los valores derivados de esta exigencia básica tendrán la consideración de mínimos, sin perjuicio de valores más estrictos que puedan ser establecidos por las administraciones competentes y que contribuyan a la sostenibilidad, atendiendo a las características propias de su localización y ámbito territorial*

El presente DB, carece de aplicación.

ANEJOS A LA MEMORIA

1. NORMATIVA DE OBLIGADO CUMPLIMIENTO

NORMATIVA NACIONAL

Titulo	disposición	publicación
LOE. LEY DE ORDENACIÓN DE LA EDIFICACIÓN	Ley 38/99	BOE. 06-NOV-1999
Modificada por: Artículo 82 de la Ley 24/2001, de Medidas Fiscales, Administrativas y del Orden Social	Ley 24/2001	BOE. 31-DIC-2001
Artículo 105 de la Ley 53/2002 de Medidas Fiscales, Administrativas y del Orden Social	Ley 53/2002	BOE. 31-DIC-2002
Artículo 15 de la Ley 25/2009, de modificación de diversas leyes para su adaptación a la Ley sobre el libre acceso a las actividades de servicios y su ejercicio	Ley 25/2009	BOE. 23-DIC-2009
CTE. CÓDIGO TÉCNICO DE LA EDIFICACIÓN	R.D. 314/06	BOE. 28-MAR-2006
Modificada por: Modificación del Real Decreto 314/2006, por el que se aprueba el Código Técnico de la Edificación.	R.D.1371/2007	BOE. 20-DIC-2007
Modificación del Real Decreto 1371/2007	R.D. 1675/2008	BOE. 18-OCT-2008
Modificación de determinados documentos básicos del Código Técnico de la Edificación, aprobadas por el Real Decreto 314/2006, y el Real Decreto 1371/2007	Orden 984/2009	BOE. 23-ABR-2009
Modificación del Real Decreto 314/2009, de 17 de Marzo, en materia de Accesibilidad y no discriminación de las personas con discapacidad	R.D. 173/2010	BOE. 11-MAR-2010
Disposición final segunda. Modificación del Código Técnico de la Edificación (CTE), aprobado por Real Decreto 314/2006, de 17 de marzo, por el que se aprueba el Código Técnico de la Edificación.	R.D. 410/2010	BOE 22-ABR-2010
Sentencia por la que se declara la nulidad del artículo 2.7 del Real Decreto 314/2006 de 17 de marzo, por el que se aprueba el Código Técnico de la Edificación, así como la definición del párrafo segundo de uso administrativo y la definición completa de uso pública concurrencia, contenidas en el documento SI del mencionado Código	Sentencia de 4-05-2010, de la Sala 3ª del Tribunal Supremo	BOE 30-JUL-2010
CERTIFICACIÓN ENERGÉTICA DE EDIFICIOS DE NUEVA CONSTRUCCIÓN	R.D. 47/2007	BOE. 31-ENE-2007
Corrección de errores del RD 47/2007		BOE. 17-NOV-2007
REGLAMENTO DE EFICIENCIA ENERGÉTICA EN INSTALACIONES DE ALUMBRADO	R.D. 1890/2008	BOE. 19-NOV-2008
PRODUCCIÓN Y GESTION DE RESIDUOS DE CONSTRUCCION Y DEMOLICION	R.D. 105/08	BOE . 13-FEB-2008
PRODUCCION Y GESTION DE RESIDUOS DE CONSTRUCCION Y DEMOLICION	R.D. 105/08	BOE . 13-FEB-2008
ESTRUCTURAS		
DB SE SEGURIDAD ESTRUCTURAL	T.R. ABRIL/09	MV
DB SE-AE SEGURIDAD ESTRUCTURAL. ACCIONES EN LA EDIFICACIÓN	T.R. ABRIL/09	MV
NCSR-02 NORMA DE CONSTRUCCIÓN SISMORRESISTENTE	R.D. 997/02	BOE. 19-JUN-2002
DB SE-A SEGURIDAD ESTRUCTURAL-ACERO	T.R. ABRIL/09	MV
INSTRUCCIÓN DE ACERO ESTRUCTURAL (EAE)	R.D. 751/2011	BOE. 23-JUN-2011
DB SE-C SEGURIDAD ESTRUCTURAL. CIMIENTOS	T.R. ABRIL/09	MV
DB SE-F SEGURIDAD ESTRUCTURAL-FABRICAS	T.R. ABRIL/09	MV
DB SE-M SEGURIDAD ESTRUCTURAL-ESTRUCTURAS DE MADERA	T.R. ABRIL/09	MV
RC-08 . INSTRUCCIÓN PARA LA RECEPCION DE CEMENTOS	R.D. 956/08	BOE. 19-JUN-2008
EHE-08 INSTRUCCIÓN ESPAÑOLA DE HORMIGÓN ESTRUCTURAL	R.D. 1/08	BOE. 22-AGO-2008
INCENDIO		
DB SI SEGURIDAD EN CASO DE INCENDIO	T.R. ABRIL/09	MV
CLASIFICACION DE LOS PRODUCTOS DE LA CONSTRUCCION POR SU RF	R.D. 312/05	BOE. 02-ABR-2005
Modificado por: - Modificación del Real Decreto 312/2005, de 18 de marzo, por el que se aprueba	R.D. 110/2008	BOE. 12-FEB-2008

la clasificación de los productos de la construcción y de los elementos constructivos en función de sus propiedades de reacción y de resistencia al fuego.		
REGLAMENTO DE SEGURIDAD CONTRA INCENDIOS EN LOS ESTABLECIMIENTOS INDUSTRIALES	R.D. 2267/04	BOE. 17-DIC-2004
Modificado por: - Modificación del Real Decreto 312/2005, de 18 de marzo, por el que se aprueba la clasificación de los productos de la construcción y de los elementos constructivos en función de sus propiedades de reacción y de resistencia al fuego.	R.D. 110/2008	BOE. 12-FEB-2008
REGLAMENTO DE INSTALACIONES DE PROTECCIÓN CONTRA INCENDIOS	R.D. 1942/93	BOE. 14-DIC-1993
UTILIZACION		
DB SU SEGURIDAD DE UTILIZACION	T.R. ABRIL/09	MV
CONDICIONES DE ACCESIBILIDAD EN ESPACIOS PUBLICOS Y EDIFICACIONES	R.D. 505/07	BOE. 11-MAY-2007
MEDIDAS MINIMAS SOBRE ACCESIBILIDAD EN LOS EDIFICIOS	R.D. 556/89	BOE. 23-MAY-1989
SALUBRIDAD		
DB HS SALUBRIDAD	T.R. ABRIL/09	MV
CRITERIOS SANITARIOS DE LA CALIDAD DEL AGUA PARA CONSUMO HUMANO	R.D. 140/03	BOE. 21-FEB-2003
RUIDO		
DB HR PROTECCIÓN FRENTE AL RUIDO	T.R. ABRIL/09	MV
ENERGÍA		
DB HE AHORRO DE ENERGÍA	T.R. ABRIL/09	MV
RITE REGLAMENTO DE INSTALACIONES TÉRMICAS EN LOS EDIFICIOS	R.D. 1027/07	BOE. 29-AGO-2007
Modificada por: Corrección de Errores del RITE		BOE. 28-FEB-2008
Modificación del Reglamento de Instalaciones Térmicas en los Edificios (RITE), de 27 de Noviembre, del Ministerio de la Presidencia.	R.D. 1826/09	BOE. 11-DIC-2009
Corrección de Errores del RD. 1826/2009. De 27 de noviembre, por el que se modifica el Reglamento de Instalaciones Térmicas en los Edificios		BOE. 12-FEB-2010
Modificación del Reglamento de Instalaciones Térmicas en los edificios (RITE), de 5 de marzo, del Ministerio de la Presidencia.	RD 249/2010	BOE 18-MAR-2010
REGLAMENTO DE DISTRIBUCIÓN Y USO DE COMBUSTIBLES GASEOSOS	R.D. 919/06	BOE. 04-SEP-2006
REGLAMENTO ELECTROTÉCNICO PARA BAJA TENSIÓN	R.D. 842/02	BOE. 18-SEP-2002
VARIOS		
REGLAMENTO DE ACTIVIDADES INSALUBRES, MOLESTAS Y PELIGROSAS (vigente en Castilla la Mancha hasta que no tengan normativa aprobada en tal materia)	R.D. 2414/61	BOE. 07-DIC-1961
REGLAMENTO DE APARATOS DE ELEVACIÓN Y MANUTENCIÓN (sólo vigentes los art. 10 a 15, 19 y 23)	R.D. 2291/97	BOE. 11-DIC-1985
INFRAESTRUCTURAS COMUNES PARA SERVICIOS DE TELECOMUNICACIONES	R.D. 401/03	BOE. 14-MAY-2003
Reglamento regulador de las infraestructuras comunes de telecomunicaciones para el acceso a los servicios de telecomunicación en el interior de las edificaciones.	RD 314/2011	BOE 1-ABRIL-2011
DISPOSICIONES MÍNIMAS DE SEGURIDAD Y SALUD EN LAS OBRAS	R.D. 1627/97	BOE. 25-OCT-1997

NORMATIVA DE CASTILLA LA MANCHA

Titulo	disposición	publicación
Texto refundido de la Ley de Ordenación del Territorio y de la Actividad Urbanística.	DL 1/2010	DOCM 21-MAY-2010
CATALOGOS DE SUELO DE USO RESIDENCIAL	D 87/1993	DOCM 23-JUL.93
REGLAMENTO DE SUELO RUSTICO DE LA LEY 2/1998, DE 4 DE JUNIO, DE ORDENACION DEL TERRITORIO Y DE LA ACTIVIDAD URBANISTICA	D 242/2004	DOCM 30-JUL-2004

REGLAMENTO DE PLANEAMIENTO DE LA LEY 2/1998, DE 4 DE JUNIO, DE ORDENACION DEL TERRITORIO Y DE LA ACTIVIDAD URBANISTICA	D 248/2004	DOCM 29-NOV-2004
Norma Técnica de Planeamiento para homogeneizar el contenido de la documentación de los planes municipales.	D 178/2010	DOCM 07-JUL-2010
INSTRUCCION TECNICA DE PLANEAMIENTO SOBRE DETERMINADOS REQUISITOS SUSTANTIVOS QUE DEBERAN CUMPLIR LAS OBRAS, CONSTRUCCIONES E INSTALACIONES EN SUELO RUSTICO	O 31/03/2003	DOCM 08-ABR-2010
Reglamento de Disciplina Urbanística del Texto Refundido de la Ley de Ordenación de Territorio y de la Actividad Urbanística. [2011/6598]	D 34/2011	DOCM 29 -ABR-2011
Reglamento de la Actividad de Ejecución del Texto Refundido de la Ley de Ordenación del Territorio y de la Actividad Urbanística. [2011/6585]	D 29/2011	DOCM 29 -ABR-2011
EVALUACIÓN DE IMPACTO AMBIENTAL EN CASTILLA LA MANCHA	Ley 4/07	DOCM. 20-MAR-2007
LIBRO DEL EDIFICIO DESTINADO A VIVIENDAS EN CASTILLA-LA MANCHA	D. 81/07	DOCM. 22-JUN-2007
LEY DE ACCESIBILIDAD Y ELIMINACIÓN DE BARRERAS EN CASTILLA LA MANCHA	Ley 1/94	DOCM. 24-JUN-1994
CODIGO DE ACCESIBILIDAD DE CASTILLA LA MANCHA	D. 158/97	DOCM. 05-DIC-1997
FOMENTO DE ENERGÍAS RENOVABLES Y AHORRO Y EFICIENCIA ENERGÉTICA	Ley 1/07	DOCM. 13-MAR-2007
Actuaciones en materia de certificación energética de edificios en la comunidad autónoma de Castilla-La Mancha y se crea el Registro Autonómico de Certificados de Eficiencia Energética de Edificios y Entidades de Verificación de la Conformidad.	D 6/2011	DOCM 4 -FEB-2011

2. CUMPLIMIENTO R.D. 72/1999. SANIDAD MORTUORIA EN CASTILLA LA MANCHA

DECRETO 175-2005 Sanidad Mortuoria Castilla La Mancha. MODIFICACION DECRETO 72-1999

El presente proyecto contempla los requisitos exigidos en la normativa específica, y cumple con las siguientes características:

En el decreto 72/1999, en su título IV, artículos 39 a 56, se establecen las normas para la construcción de Cementerio o ampliaciones, que se regirán por los mismos criterios que los nuevos cementerios.

(Art. 42) El emplazamiento de los cementerios de nueva construcción habrá de hacerse sobre terrenos permeables, teniendo en cuenta la dirección de los vientos dominantes en relación con la situación de la población, y estableciendo una zona de protección de 50 m de anchura, en todo su perímetro, libre de toda clase de construcción excepto zonas ajardinadas y edificios destinados a servicios funerarios.

(Art. 43) La ampliación de cementerios, ya sea de superficie o de aumento de número de enterramientos autorizados, deberá cumplir los mismos requisitos de emplazamiento que los de nueva construcción.

La ampliación tiene las siguientes características:

Superficie total ampliada 2250,00 m².

Capacidad máxima:	Columbarios	132 unidades
	Nichos	40 unidades
	Fosas	165 x 3 unidades

Distancia a construcción más próxima 199 metros

Comunicado con núcleo urbano por camino.

(Art. 45) Los enterramientos producidos en los últimos 20 años, dan una media anual de 14, que nos da una previsión para 25 años de 350 enterramientos. Con los datos reflejados anteriormente, la capacidad prevista en la totalidad de la ampliación supera los 25 años.

(Art. 47) Las fosas tendrán como mínimo, 2 m de profundidad, 0,80 m de ancho y 2,10 m de largo, con un espacio mínimos de 0,80 m de separación entre unas y otras.

La profundidad mínima de enterramiento será de 1 m, a contar desde la superficie en la que reposará el féretro hasta la rasante del terreno sobre el que se apoyará la lápida o monumento funerario.

Aunque los materiales utilizados en la construcción de nichos y fosas sean impermeables, cada unidad de enterramiento y el sistema en su conjunto será permeable, asegurándose un drenaje adecuado y una expansión de los gases en condiciones de inocuidad y salida al exterior por la parte más elevada.

Si se utilizan sistemas prefabricados, que deben contar con la previa homologación, las dimensiones y distancias de separación expresadas en los tres apartados anteriores vendrán marcadas por las características de cada sistema concreto empleado para su construcción.

Es necesario un informe geominero o estudio geológico del terreno, donde se indique las propiedades geológicas del terreno, incluyendo datos de permeabilidad del terreno, dirección de corrientes de agua, etc. que hagan viable la ampliación proyectada. Al ser ampliación del cementerio existente, aunque es obligatorio el estudio citado, por las características del cementerio actual, no se prevén inconvenientes en la idoneidad del terreno.

Se adjunta Estudio Geológico del Terreno realizado por la empresa GMD.

El proyecto de ampliación se tramitará ante la Delegación Provincial de Sanidad, para su aprobación definitiva, conforme al art. 49 del decreto 72/1999.

3. GESTION DE RESIDUOS

ANTECEDENTES

El Presente Estudio de Gestión de Residuos de Construcción se redacta en base al **PROYECTO DE EJECUCION DE AMPLIACIÓN DE CEMENTERIO DE CEBOLLA** de acuerdo con el RD 105/2008 por el que se regula la producción y gestión de los residuos de la construcción y demolición y del Decreto 189/2005 del Plan de Castilla La Mancha de Gestión de Residuos de Construcción y Demolición.

El presente Estudio realiza una estimación de los residuos que se prevé que se producirán en los trabajos directamente relacionados con la obra y habrá de servir de base para la redacción del correspondiente Plan de Gestión de Residuos por parte del Constructor. En dicho Plan se desarrollarán y complementarán las previsiones contenidas en este documento en función de los proveedores concretos y su propio sistema de ejecución de la obra.

El presente proyecto define las obras necesarias para la ampliación del número de fosas existentes en el cementerio municipal. Sus especificaciones concretas y las Mediciones en particular constan en el documento general del Proyecto al que el presente Estudio complementa.

ESTIMACIÓN DE RESIDUOS A GENERAR

La estimación de residuos a generar figura en la tabla existente al final del presente Estudio. Tales residuos se corresponden con los derivados del proceso específico de la obra prevista sin tener en cuenta otros residuos derivados de los sistemas de envío, embalajes de materiales, etc., que dependerán de las condiciones de suministro y se contemplarán en el correspondiente **Plan de Residuos de las Obra**. Dicha estimación se ha codificado de acuerdo con lo establecido en la Orden MAM/304/2002.

En esta estimación de recursos se prevé la generación de residuos peligrosos como consecuencia del empleo de materiales de construcción que contienen amianto y en concreto, chapas de fibrocemento. Así mismo es previsible la generación de otros residuos peligrosos derivados del uso de sustancias peligrosas como disolventes, pinturas, etc. y de sus envases contaminados si bien su estimación habrá de hacerse en el Plan de Gestión de Residuos cuando se conozcan las condiciones de suministro y aplicación de tales materiales.

MEDIDAS DE PREVENCIÓN DE GENERACIÓN DE RESIDUOS

Para prevenir la generación de residuos se prevé la instalación de una caseta de almacenaje de productos sobrantes reutilizables de modo que en ningún caso puedan enviarse a vertederos, sino que se proceda a su aprovechamiento posterior por parte del Constructor. Dicha caseta está ubicada en el plano que compone el presente Estudio de Residuos.

En cuanto a los terrenos de excavación (en caso de existir), al no hallarse contaminados, se utilizarán en actividades de acondicionamiento o rellenos tales como graveras antiguas, etc. de modo que no tengan la consideración de residuo.

MEDIDAS PARA LA SEPARACIÓN DE RESIDUOS

Mediante la separación de residuos se facilita su reutilización, valorización y eliminación posterior. Dado que la obra se va a comenzar pasado **el mes de mayo de 2022** se prevén las siguientes medidas:

Para la separación de los residuos peligrosos que se generen se dispondrá de un contenedor adecuado cuya ubicación se señala en el plano que compone el presente Estudio. La recogida y tratamiento será objeto del **Plan de Gestión de Residuos**.

En relación con los restantes residuos previstos, las cantidades no superan las establecidas en la normativa para requerir tratamiento separado de los mismos salvo en lo relativo a los siguientes capítulos:

Hormigón: 80 t

Ladrillo:	40 t
Metal:	2 t
Madera:	1 t
Vidrio:	1 t
Plástico:	0,5 t
Papel y cartón:	0,5 t

Para separar los mencionados residuos se dispondrán de contenedores específicos cuya recogida se preverá en el Plan de Gestión de Residuos específico. Para situar dichos contenedores se ha reservado una zona con acceso desde la vía pública en el recinto de la obra que se señalará convenientemente y que se encuentra marcada en el plano del presente Estudio de Gestión de Residuos.

Para toda la recogida de residuos se contará con la participación de un Gestor de Residuos autorizado de acuerdo con lo que se establezca en el Plan de Gestión de Residuos.

No obstante, lo anterior, en el Plan de Gestión de Residuos habrá de preverse la posibilidad de que sean necesarios más contenedores en función de las condiciones de suministro, embalajes y ejecución de los trabajos.

REUTILIZACIÓN, VALORACIÓN O ELIMINACIÓN

No se prevé la posibilidad de realizar en obra ninguna de las operaciones de reutilización, valorización ni eliminación debido a la escasa cantidad de residuos generados. Por lo tanto, el Plan de Gestión de Residuos preverá la contratación de Gestores de Residuos autorizado para su correspondiente retirada y tratamiento posterior.

El número de Gestores de Residuos específicos necesario será al menos el correspondiente a las categorías mencionadas en el apartado de Separación de Residuos que son:

- Ladrillo
- Madera
- Chapas de fibrocemento

Los restantes residuos se entregarán a un Gestor de Residuos de la Construcción no realizándose pues ninguna actividad de eliminación ni transporte a vertedero directa desde la obra.

En general los residuos que se generarán de forma esporádica y espaciada en el tiempo salvo los procedentes de las excavaciones que se generan de forma más puntual. No obstante, la periodicidad de las entregas se fijará en el Plan de Gestión de Residuos en función del ritmo de trabajos previsto.

PRESCRIPCIONES TÉCNICAS

Se establecen las siguientes prescripciones específicas en lo relativo a la gestión de residuos:

- Se prohíbe el depósito en vertedero de residuos de construcción y demolición que no hayan sido sometidos a alguna operación de tratamiento previo.
- Además de las obligaciones previstas en la normativa aplicable, la persona física o jurídica que ejecute la obra estará obligada a presentar a la propiedad de esta un plan que refleje cómo llevará a cabo las obligaciones que le incumban en relación con los residuos de construcción y demolición que se vayan a producir en la obra. El plan, una vez aprobado por la dirección facultativa y aceptado por la propiedad, pasará a formar parte de los documentos contractuales de la obra.
- El poseedor de residuos de construcción y demolición, cuando no proceda a gestionarlos por sí mismo, y sin perjuicio de los requerimientos del proyecto aprobado, estará obligado a entregarlos a un gestor de residuos o a participar en un acuerdo voluntario o convenio de colaboración para su gestión. Los residuos de construcción y demolición se destinarán preferentemente, y por este orden, a operaciones de reutilización, reciclado o a otras formas de valorización.
- La entrega de los residuos de construcción y demolición a un gestor por parte del poseedor habrá de constar en documento fehaciente, en el que figure, al menos, la identificación del poseedor y del productor, la obra de procedencia y, en su caso, el número de licencia de la obra, la cantidad, expresada en toneladas o en metros cúbicos, o en ambas unidades cuando sea posible, el tipo de residuos entregados, codificados

con arreglo a la lista europea de residuos publicada por Orden MAM/304/2002, de 8 de febrero, o norma que la sustituya, y la identificación del gestor de las operaciones de destino.

- El poseedor de los residuos estará obligado, mientras se encuentren en su poder, a mantenerlos en condiciones adecuadas de higiene y seguridad, así como a evitar la mezcla de fracciones ya seleccionadas que impida o dificulte su posterior valorización o eliminación.
- Cuando el gestor al que el poseedor entregue los residuos de construcción y demolición efectúe únicamente operaciones de recogida, almacenamiento, transferencia o transporte, en el documento de entrega deberá figurar también el gestor de valorización o de eliminación ulterior al que se destinarán los residuos. En todo caso, la responsabilidad administrativa en relación con la cesión de los residuos de construcción y demolición por parte de los poseedores a los gestores se regirá por lo establecido en el artículo 33 de la Ley 10/1998, de 21 de abril.

PRESUPUESTO Y TABLA DE RESIDUOS ESTIMADOS.

El presente presupuesto no contempla las partidas de transporte de terrenos ya incluida en el presupuesto del Proyecto así como lo correspondiente a la recogida y limpieza de obra que se incluye en las partidas del mismo proyecto como parte integrante de las mismas. El presupuesto específico de la gestión de residuos se refleja en capítulo específico de las mediciones y presupuesto del proyecto.

Será necesaria únicamente la instalación de un contenedor de residuos genéricos.

Tal contenedor se ubicará dentro del solar, en un espacio sin interferir en los trabajos de la obra, correctamente señalizado y vallado.

4. CUMPLIMIENTO DE LA LEY DE ACCESIBILIDAD DE CASTILLA LA MANCHA

Corrección de errores al Código de accesibilidad de Castilla La Mancha

Corrección errores al D. 158/1997, de la Consejería de Bienestar Social DOCM: 20-FEB-1998

Código de accesibilidad de Castilla La Mancha

D. 158/1997, de 2 de diciembre, de la Consejería de Bienestar Social DOCM.: 05-DIC-1997

Ley de accesibilidad y eliminación de barreras en Castilla La Mancha

Ley. 1/1994, de 24 de mayo, de la Consejería de Bienestar social DOCM.: 24-JUN-1994

El presente proyecto contempla la accesibilidad exigida por la Ley y el Código, por ser espacio público, y se cumple con las características exigidas en el Anexo 1. Éstas son:

NORMAS DE ACCESIBILIDAD URBANÍSTICA. ITINERARIO ACCESIBLE:

1. Deben tener una anchura mínima de 1,50 m y una altura libre de obstáculos en todo el recorrido de 2,10 m.
2. En los cambios de dirección, la anchura libre de paso permite inscribir un círculo de 1,50 m de diámetro.
3. El pavimento es duro, antideslizante y sin relieves diferentes a los propios del grabado de las piezas.
4. Las rejas y registros se colocan enrasados con el pavimento circundante. Las aberturas de las rejas situadas en itinerarios peatonales tienen una dimensión que permite la inscripción de un círculo de 2 cm de diámetro como máximo. La disposición del enrejado se hace de manera que no puedan tropezar personas que utilicen bastón o silla de ruedas.
5. Los árboles situados en itinerarios peatonales tienen cubiertos los alcorques con rejas y otros elementos enrasados con el pavimento circundante.
6. Tienen una pendiente transversal no superior al 2%.
7. Los elementos de urbanización y mobiliario urbano que forman parte de este itinerario son accesibles.

5. PLAN DE CONTROL DE CALIDAD

Se redacta el presente documento de condiciones y medidas para obtener las calidades de los materiales y de los procesos constructivos en cumplimiento de:

- Plan de Control según lo recogido en el Artículo 6º Condiciones del Proyecto, Artículo 7º Condiciones en la Ejecución de las Obras y Anejo II Documentación del Seguimiento de la Obra de la Parte I del CTE, según REAL DECRETO 314/2006, de 17 de marzo, por el que se aprueba el Código Técnico de la Edificación.

Con tal fin, la actuación de la dirección facultativa se ajustará a lo dispuesto a la relación de disposiciones y artículos, que se incluyen en el pliego de condiciones del presente proyecto.

PROCEDIMIENTO PARA LA VERIFICACIÓN DEL SISTEMA DEL "MARCADO CE"

La LOE atribuye la responsabilidad sobre la verificación de la recepción en obra de los productos de construcción al director de la Ejecución de la Obra que debe, mediante el correspondiente proceso de control de recepción, resolver sobre la aceptación o rechazo del producto. Este proceso afecta, también, a los fabricantes de productos y los constructores (y por tanto a los jefes de Obra).

Con motivo de la puesta en marcha del Real Decreto 1630/1992 (por el que se transponía a nuestro ordenamiento legal la Directiva de Productos de Construcción 89/106/CEE) el habitual proceso de control de recepción de los materiales de construcción está siendo afectado, ya que en este Decreto se establecen unas nuevas reglas para las condiciones que deben cumplir los productos de construcción a través del sistema del marcado CE.

El término producto de construcción queda definido como cualquier producto fabricado para su incorporación, con carácter permanente, a las obras de edificación e ingeniería civil que tengan incidencia sobre los siguientes requisitos esenciales:

- a) Resistencia mecánica y estabilidad.
- b) Seguridad en caso de incendio.
- c) Higiene, salud y medio ambiente.
- d) Seguridad de utilización.
- e) Protección contra el ruido.
- f) Ahorro de energía y aislamiento térmico

El marcado CE de un producto de construcción indica:

- Que éste cumple con unas determinadas especificaciones técnicas relacionadas con los requisitos esenciales contenidas en las Normas Armonizadas (EN) y en las Guías DITE (Guías para el Documento de Idoneidad Técnica Europeo).
- Que se ha cumplido el sistema de evaluación de la conformidad establecido por la correspondiente Decisión de la Comisión Europea (Estos sistemas de evaluación se clasifican en los grados 1+, 1, 2+, 2, 3 y 4, y en cada uno de ellos se especifican los controles que se deben realizar al producto por el fabricante y/o por un organismo notificado).

El fabricante (o su representante autorizado) será el responsable de su fijación y la Administración competente en materia de industria la que vele por la correcta utilización del marcado CE.

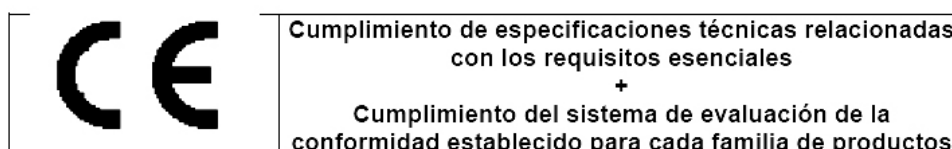

Resulta, por tanto, obligación del Director de la Ejecución de la Obra verificar si los productos que entran en la obra están afectados por el cumplimiento del sistema del marcado CE y, en caso de ser así, si se cumplen las condiciones establecidas en el Real Decreto 1630/1992.

La verificación del sistema del marcado CE en un producto de construcción se puede resumir en los siguientes pasos:

- Comprobar si el producto debe ostentar el "marcado CE" en función de que se haya publicado en el BOE la norma trasposición de la norma armonizada (UNE-EN) o Guía DITE para él, que la fecha de aplicabilidad haya entrado en vigor y que el período de coexistencia con la correspondiente norma nacional haya expirado.
- La existencia del marcado CE propiamente dicho.
- La existencia de la documentación adicional que proceda.

A. Comprobación de la obligatoriedad del marcado CE

Esta comprobación se puede realizar en la página web del Ministerio de Industria, Turismo y Comercio, entrando en "Legislación sobre Seguridad Industrial", a continuación, en "Directivas" y, por último, en "Productos de construcción".

(<http://www.ffii.nova.es/puntoinfomcyt/Directivas.asp?Directiva=89/106/CEE>)

En la tabla a la que se hace referencia al final de la presente nota (y que se irá actualizando periódicamente en función de las disposiciones que se vayan publicando en el BOE) se resumen las diferentes familias de productos de construcción, agrupadas por capítulos, afectadas por el sistema del marcado CE incluyendo:

- La referencia y título de las normas UNE-EN y Guías DITE.
- La fecha de aplicabilidad voluntaria del marcado CE e inicio del período de coexistencia con la norma nacional correspondiente (FAV).
- La fecha del fin de periodo de coexistencia a partir del cual se debe retirar la norma nacional correspondiente y exigir el marcado CE al producto (FEM). Durante el período de coexistencia los fabricantes pueden aplicar a su discreción la reglamentación nacional existente o la de la nueva redacción surgida.
- El sistema de evaluación de la conformidad establecido, pudiendo aparecer varios sistemas para un mismo producto en función del uso a que se destine, debiendo consultar en ese caso la norma EN o Guía DITE correspondiente (SEC).
- La fecha de publicación en el Boletín Oficial del Estado (BOE).

B. El marcado CE

El marcado CE se materializa mediante el símbolo "CE" acompañado de una información complementaria.

El fabricante debe cuidar de que el marcado CE figure, por orden de preferencia:

1. En el producto propiamente dicho.
2. En una etiqueta adherida al mismo.
3. En su envase o embalaje.
4. En la documentación comercial que le acompaña.

Las letras del símbolo CE se realizan de acuerdo con las especificaciones del dibujo adjunto (debe tener una dimensión vertical apreciablemente igual que no será inferior a 5 milímetros).

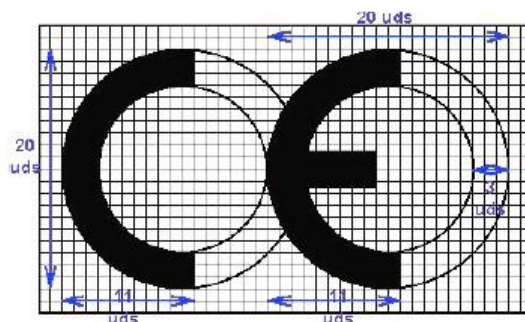

El citado artículo establece que, además del símbolo "CE", deben estar situadas, en una de las cuatro posibles localizaciones, una serie de inscripciones complementarias (cuyo contenido específico se determina en las normas armonizadas y Guías DITE para cada familia de productos) entre las que se incluyen:

- El número de identificación del organismo notificado (cuando proceda).
- El nombre comercial o la marca distintiva del fabricante.
- La dirección del fabricante.
- El nombre comercial o la marca distintiva de la fábrica.
- Las dos últimas cifras del año en el que se ha estampado el marcado en el producto.
- El número del certificado CE de conformidad (cuando proceda)
- El número de la norma armonizada (y en caso de verse afectada por varias los números de todas ellas).
- La designación del producto, su uso previsto y su designación normalizada.
- Información adicional que permita identificar las características del producto atendiendo a sus especificaciones técnicas (que en el caso de productos no tradicionales deberá buscarse en el DITE correspondiente, para lo que se debe incluir el número de DITE del producto en las inscripciones complementarias)

Las inscripciones complementarias del marcado CE no tienen por que tener un formato, tipo de letra, color o composición especial debiendo cumplir, únicamente, las características reseñadas anteriormente para el símbolo.

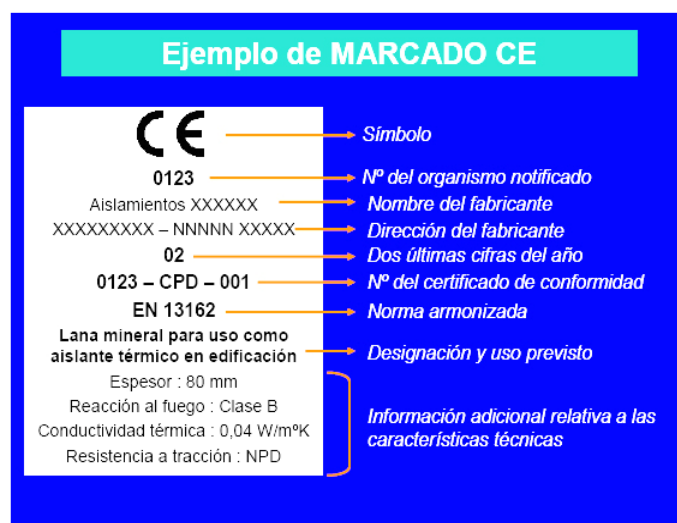

Dentro de las características del producto podemos encontrar que alguna de ellas presente las letras NPD (*no performance determined*) que significan prestación sin definir o uso final no definido.

La opción NPD es una clase que puede ser considerada si al menos un estado miembro no tiene requisitos legales para una determinada característica y el fabricante no desea facilitar el valor de esa característica.

En el caso de productos vía DITE es importante comprobar, no sólo la existencia del DITE para el producto, sino su período de validez y recordar que el marcado CE acredita la presencia del DITE y la evaluación de conformidad asociada.

C. La documentación adicional

Además del marcado CE propiamente dicho, en el acto de la recepción el producto debe poseer una documentación adicional presentada, al menos, en la lengua oficial del Estado. Cuando al producto le sean aplicables otras directivas, la información que acompaña al marcado CE debe registrar claramente las directivas que le han sido aplicadas.

Esta documentación depende del sistema de evaluación de la conformidad asignado al producto y puede consistir en uno o varios de los siguientes tipos de escritos:

- Declaración CE de conformidad: Documento expedido por el fabricante, necesario para todos los productos sea cual sea el sistema de evaluación asignado.
- Informe de ensayo inicial de tipo: Documento expedido por un Laboratorio notificado, necesario para los productos cuyo sistema de evaluación sea 3.
- Certificado de control de producción en fábrica: Documento expedido por un organismo de inspección notificado, necesario para los productos cuyo sistema de evaluación sea 2 y 2+.

- Certificado CE de conformidad: Documento expedido por un organismo de certificación notificado, necesario para los productos cuyo sistema de evaluación sea 1 y 1+.

Aunque el proceso prevé la retirada de la norma nacional correspondiente una vez que haya finalizado el período de coexistencia, se debe tener en cuenta que la verificación del marcado CE no exime de la comprobación de aquellas especificaciones técnicas que estén contempladas en la normativa nacional vigente en tanto no se produzca su anulación expresa.

PROCEDIMIENTO PARA EL CONTROL DE RECEPCIÓN DE LOS MATERIALES A LOS QUE NO LES ES EXIGIBLE EL SISTEMA DEL "MARCADO CE"

A continuación, se detalla el procedimiento a realizar para el control de recepción de los materiales de construcción a los que no les es exigible el sistema del marcado CE (tanto por no existir todavía UNE-EN o Guía DITE para ese producto como, existiendo éstas, por estar dentro del período de coexistencia).

En este caso, el control de recepción debe hacerse de acuerdo con lo expuesto en Artículo 9 del RD1630/92, pudiendo presentarse tres casos en función del país de procedencia del producto:

1. Productos nacionales.
2. Productos de otro estado de la Unión Europea.
3. Productos extracomunitarios.

A. Productos nacionales

De acuerdo con el Art.9.1 del RD 1630/92, éstos deben satisfacer las vigentes disposiciones nacionales. El cumplimiento de las especificaciones técnicas contenidas en ellas se puede comprobar mediante:

- a) La recopilación de las normas técnicas (UNE fundamentalmente) que se establecen como obligatorias en los Reglamentos, Normas Básicas, Pliegos, Instrucciones, Órdenes de homologación, etc., emanadas, principalmente, de los Ministerios de Fomento y de Ciencia y Tecnología.
- b) La acreditación de su cumplimiento exigiendo la documentación que garantice su observancia.
- c) La ordenación de la realización de los ensayos y pruebas precisas, en caso de que ésta documentación no se facilite o no exista.

Además, se deben tener en cuenta aquellas especificaciones técnicas de carácter contractual que se reflejen en los pliegos de prescripciones técnicas del proyecto en cuestión.

B. Productos provenientes de un país comunitario

En este caso, el Art.9.2 del RD 1630/92 establece que los productos (a petición expresa e individualizada) serán considerados por la Administración del Estado conformes con las disposiciones españolas vigentes si:

- Han superado los ensayos y las inspecciones efectuadas de acuerdo con los métodos en vigor en España.
- Lo han hecho con métodos reconocidos como equivalentes por España, efectuados por un organismo autorizado en el Estado miembro en el que se hayan fabricado y que haya sido comunicado por éste con arreglo a los procedimientos establecidos en la Directiva de Productos de la Construcción.

Este reconocimiento fehaciente de la Administración del Estado se hace a través de la Dirección General competente mediante la emisión, para cada producto, del correspondiente documento, que será publicado en el BOE. No se debe aceptar el producto si no se cumple este requisito y se puede remitir el producto al procedimiento descrito en el punto 1.

C. Productos provenientes de un país extracomunitario

El Art.9.3 del RD 1630/92 establece que estos productos podrán importarse, comercializarse y utilizarse en territorio español si satisfacen las disposiciones nacionales, hasta que las especificaciones técnicas europeas correspondientes dispongan otra cosa; es decir, el procedimiento analizado en el punto 1.

Documentos acreditativos

Se relacionan, a continuación, los posibles documentos acreditativos (y sus características más notables) que se pueden recibir al solicitar la acreditación del cumplimiento de las especificaciones técnicas del producto en cuestión.

La validez, idoneidad y orden de prelación de estos documentos será detallada en las fichas específicas de cada producto.

- **Marca / Certificado de conformidad a Norma:**

Es un documento expedido por un organismo de certificación acreditado por la Empresa Nacional de Acreditación (ENAC) que atestigua que el producto satisface una(s) determinada(s) Norma(s) que le son de aplicación.

Este documento presenta grandes garantías, ya que la certificación se efectúa mediante un proceso de concesión y otro de seguimiento (en los que se incluyen ensayos del producto en fábrica y en el mercado) a través de los Comités Técnicos de Certificación (CTC) del correspondiente organismo de certificación (AENOR, ECA, LGAI...)

Tanto los certificados de producto, como los de concesión del derecho al uso de la marca tienen una fecha de concesión y una fecha de validez que debe ser comprobada.

- **Documento de Idoneidad Técnica (DIT):**

- Los productos no tradicionales o innovadores (para los que no existe Norma) pueden venir acreditados por este tipo de documento, cuya concesión se basa en el comportamiento favorable del producto para el empleo previsto frente a los requisitos esenciales describiéndose, no solo las condiciones del material, sino las de puesta en obra y conservación.

- Como en el caso anterior, este tipo de documento es un buen aval de las características técnicas del producto.

- En España, el único organismo autorizado para la concesión de DIT, es el Instituto de Ciencias de la Construcción Eduardo Torroja (IETcc) debiendo, como en el caso anterior, comprobar la fecha de validez del DIT.

- **Certificación de Conformidad con los Requisitos Reglamentarios (CCRR)**

- Documento (que sustituye a los antiguos certificados de homologación de producto y de tipo) emitido por el Ministerio de Ciencia y Tecnología o un organismo de control, y publicado en el BOE, en el que se certifica que el producto cumple con las especificaciones técnicas de carácter obligatorio contenidas en las disposiciones correspondientes.

- En muchos productos afectados por estos requisitos de homologación, se ha regulado, mediante Orden Ministerial, que la marca o certificado de conformidad AENOR equivale al CCRR.

- **Autorizaciones de uso de los prefabricados de hormigón:**

- Son obligatorias para los fabricantes que pretendan industrializar piezas prefabricadas de hormigón armado o presentado, y viguetas o elementos resistentes armados o pretensados de hormigón, o de cerámica y hormigón que se utilizan para la fabricación de elementos resistentes.

- Son concedidas por la Dirección General de Arquitectura y Política de Vivienda (DGAPV) del Ministerio de la Vivienda, mediante Orden Ministerial publicada en el BOE.

- El período de validez de la autorización de uso es de cinco años prorrogables por períodos iguales a solicitud del peticionario.

- **Sello INCE**

- Es un distintivo de calidad voluntario concedido por la DGAPV del Ministerio de la Vivienda, mediante Orden Ministerial, que no supone, por sí mismo, la acreditación de las especificaciones técnicas exigibles.

- Significa el reconocimiento, expreso y periódicamente comprobado, de que el producto cumple las correspondientes disposiciones reguladoras de concesión del Sello INCE relativas a la materia prima de fabricación, los medios de fabricación y control así como la calidad estadística de la producción.

- Su validez se extiende al período de un año natural, prorrogable por iguales períodos, tantas veces como lo solicite el concesionario, pudiendo cancelarse el derecho de uso del Sello INCE cuando se compruebe el incumplimiento de las condiciones que, en su caso, sirvieron de base para la concesión.

- **Sello INCE / Marca AENOR**

- Es un distintivo creado para integrar en la estructura de certificación de AENOR aquellos productos que ostentaban el Sello INCE y que, además, son objeto de Norma UNE.
- Ambos distintivos se conceden por el organismo competente, órgano gestor o CTC de AENOR (entidades que tienen la misma composición, reuniones comunes y mismo contenido en sus reglamentos técnicos para la concesión y retirada).
- A los efectos de control de recepción este distintivo es equivalente a la Marca / Certificado de conformidad a Norma.

- **Certificado de ensayo**

- Son documentos, emitidos por un Laboratorio de Ensayo, en el que se certifica que una muestra determinada de un producto satisface unas especificaciones técnicas. Este documento no es, por tanto, indicativo acerca de la calidad posterior del producto puesto que la producción total no se controla y, por tanto, hay que mostrarse cauteloso ante su admisión.
- En primer lugar, hay que tener presente el Artículo 14.3.b de la LOE, que establece que estos Laboratorios deben justificar su capacidad poseyendo, en su caso, la correspondiente acreditación oficial otorgada por la Comunidad Autónoma correspondiente. Esta acreditación es requisito para que los ensayos y pruebas que se expidan sean válidos, en el caso de que la normativa correspondiente exija que se trate de laboratorios acreditados.
- En el resto de los casos, en los que la normativa de aplicación no exija la acreditación oficial del Laboratorio, la aceptación de la capacidad del Laboratorio queda a juicio del técnico, recordando que puede servir de referencia la relación de éstos y sus áreas de acreditación que elabora y comprueba ENAC.
- En todo caso, para proceder a la aceptación o rechazo del producto, habrá que comprobar que las especificaciones técnicas reflejadas en el certificado de ensayo aportado son las exigidas por las disposiciones vigentes y que se acredita su cumplimiento.
- Por último, se recomienda exigir la entrega de un certificado del suministrador asegurando que el material entregado se corresponde con el del certificado aportado.

- **Certificado del fabricante**

- Certificado del propio fabricante donde éste manifiesta que su producto cumple una serie de especificaciones técnicas.
- Estos certificados pueden venir acompañados con un certificado de ensayo de los descritos en el apartado anterior, en cuyo caso serán válidas las citadas recomendaciones.
- Este tipo de documentos no tienen gran validez real, pero pueden tenerla a efectos de responsabilidad legal si, posteriormente, surge algún problema.

**PROYECTO DE AMPLIACIÓN DE CEMENTERIO
CEBOLLA. TOLEDO**

PLIEGO DE CONDICIONES

1. PLIEGO DE CLÁUSULAS ADMINISTRATIVAS	4
1.1. Disposiciones Generales	4
1.2. Disposiciones Facultativas	4
1.2.1. Definición, atribuciones y obligaciones de los agentes de la edificación	4
1.2.1.1. <i>El promotor</i>	4
1.2.1.2. <i>El proyectista</i>	4
1.2.1.3. <i>El constructor o contratista</i>	4
1.2.1.4. <i>El director de obra</i>	4
1.2.1.5. <i>El director de la ejecución de la obra</i>	5
1.2.1.6. <i>Las entidades y los laboratorios de control de calidad de la edificación</i>	5
1.2.1.7. <i>Los suministradores de productos</i>	5
1.2.2. Agentes que intervienen en la obra	5
1.2.3. Agentes en materia de seguridad y salud	5
1.2.4. Agentes en materia de gestión de residuos	5
1.2.5. La dirección facultativa	5
1.2.6. Visitas facultativas	5
1.2.7. Obligaciones de los agentes intervinientes	6
1.2.7.1. <i>El promotor</i>	6
1.2.7.2. <i>El proyectista</i>	6
1.2.7.3. <i>El constructor o contratista</i>	7
1.2.7.4. <i>La dirección facultativa</i>	9
1.2.7.5. <i>El director de obra</i>	9
1.2.7.6. <i>El director de la ejecución de la obra</i>	10
1.2.7.7. <i>Las entidades y los laboratorios de control de calidad de la edificación</i>	12
1.2.7.8. <i>Los suministradores de productos</i>	12
1.2.7.9. <i>Los propietarios y los usuarios</i>	12
1.2.8. Documentación final de obra: Libro del Edificio	12
1.2.8.1. <i>Los propietarios y los usuarios</i>	13
1.3. Disposiciones Económicas	13
2. PLIEGO DE CONDICIONES TÉCNICAS PARTICULARES	14
2.1. Prescripciones sobre los materiales	15
2.1.1. Garantías de calidad (Marcado CE)	15
2.1.2. Hormigones	16
2.1.2.1. <i>Hormigón estructural</i>	16
2.1.3. Aceros para hormigón armado	18
2.1.3.1. <i>Aceros corrugados</i>	18
2.1.3.2. <i>Mallas electrosoldadas</i>	19
2.1.4. Aceros para estructuras metálicas	20
2.1.4.1. <i>Aceros en perfiles laminados</i>	20
2.1.5. Morteros	22
2.1.5.1. <i>Mortero para revoco y enlucido</i>	22
2.1.6. Materiales cerámicos	22
2.1.6.1. <i>Ladrillos cerámicos para revestir</i>	22
2.1.6.2. <i>Ladrillos cerámicos cara vista</i>	23
2.1.6.3. <i>Baldosas cerámicas</i>	24
2.1.6.4. <i>Adhesivos para baldosas cerámicas</i>	25
2.1.7. Prefabricados de cemento	25
2.1.7.1. <i>Bordillos de hormigón</i>	25
2.1.8. Aislantes e impermeabilizantes	26
2.1.8.1. <i>Aislantes conformados en planchas rígidas</i>	26

2.1.9. Instalaciones	26
2.1.9.1. Tubos de plástico (PP, PE-X, PB, PVC)	26
2.2. Prescripciones en cuanto a la Ejecución por Unidad de Obra	28
2.2.1. Acondicionamiento del terreno	31
2.2.2. Cimentaciones	39
2.2.3. Estructuras	42
2.2.4. Fachadas y particiones	44
2.2.5. Remates y ayudas	47
2.2.6. Cubiertas	48
2.2.7. Revestimientos y trasdosados	49
2.2.8. Urbanización interior de la parcela	51
2.2.9. Gestión de residuos	54
2.2.10. Control de calidad y ensayos	56
2.3. Prescripciones sobre verificaciones en el edificio terminado	57
2.4. Prescripciones en relación con el almacenamiento, manejo, separación y otras operaciones de gestión de los residuos de construcción y demolición	57

1. PLIEGO DE CLÁUSULAS ADMINISTRATIVAS

1.1. Disposiciones Generales

Las disposiciones de carácter general, las relativas a trabajos y materiales, así como las recepciones de edificios y obras anejas, se regirán por lo expuesto en el Pliego de Cláusulas Particulares para contratos con la Administración Pública correspondiente, según lo dispuesto en la "Ley 9/2017. Ley de Contratos del Sector Público".

1.2. Disposiciones Facultativas

1.2.1. Definición, atribuciones y obligaciones de los agentes de la edificación

Las atribuciones de los distintos agentes intervinientes en la edificación son las reguladas por la "Ley 38/1999. Ley de Ordenación de la Edificación".

Se definen agentes de la edificación todas las personas, físicas o jurídicas, que intervienen en el proceso de la edificación. Sus obligaciones quedan determinadas por lo dispuesto en la "Ley 38/1999. Ley de Ordenación de la Edificación" y demás disposiciones que sean de aplicación y por el contrato que origina su intervención.

Las definiciones y funciones de los agentes que intervienen en la edificación quedan recogidas en el capítulo III "Agentes de la edificación", considerándose:

1.2.1.1. El promotor

Es la persona física o jurídica, pública o privada, que individual o colectivamente decide, impulsa, programa y financia con recursos propios o ajenos, las obras de edificación para sí o para su posterior enajenación, entrega o cesión a terceros bajo cualquier título.

Asume la iniciativa de todo el proceso de la edificación, impulsando la gestión necesaria para llevar a cabo la obra inicialmente proyectada, y se hace cargo de todos los costes necesarios.

Según la legislación vigente, a la figura del promotor se equiparan también las de gestor de sociedades cooperativas, comunidades de propietarios, u otras análogas que asumen la gestión económica de la edificación.

Cuando las Administraciones públicas y los organismos sujetos a la legislación de contratos de las Administraciones públicas actúen como promotores, se regirán por la "Ley 9/2017. Ley de Contratos del Sector Público" y, en lo no contemplado en la misma, por las disposiciones de la "Ley 38/1999. Ley de Ordenación de la Edificación".

1.2.1.2. El proyectista

Es el agente que, por encargo del promotor y con sujeción a la normativa técnica y urbanística correspondiente, redacta el proyecto.

Podrán redactar proyectos parciales del proyecto, o partes que lo complementen, otros técnicos, de forma coordinada con el autor de éste.

Cuando el proyecto se desarrolle o complete mediante proyectos parciales u otros documentos técnicos según lo previsto en la "Ley 38/1999. Ley de Ordenación de la Edificación", cada proyectista asumirá la titularidad de su proyecto.

1.2.1.3. El constructor o contratista

Es el agente que asume, contractualmente ante el promotor, el compromiso de ejecutar con medios humanos y materiales, propios o ajenos, las obras o parte de las mismas con sujeción al Proyecto y al Contrato de obra.

CABE EFECTUAR ESPECIAL MENCIÓN DE QUE LA LEY SEÑALA COMO RESPONSABLE EXPLÍCITO DE LOS VICIOS O DEFECTOS CONSTRUCTIVOS AL CONTRATISTA GENERAL DE LA OBRA, SIN PERJUICIO DEL DERECHO DE REPETICIÓN DE ÉSTE HACIA LOS SUBCONTRATISTAS.

1.2.1.4. El director de obra

Es el agente que, formando parte de la dirección facultativa, dirige el desarrollo de la obra en los aspectos técnicos, estéticos, urbanísticos y medioambientales, de conformidad con el proyecto que la define, la licencia de edificación y demás autorizaciones preceptivas, y las condiciones del contrato, con el objeto de asegurar su adecuación al fin propuesto.

Podrán dirigir las obras de los proyectos parciales otros técnicos, bajo la coordinación del director de obra.

1.2.1.5. El director de la ejecución de la obra

Es el agente que, formando parte de la dirección facultativa, asume la función técnica de dirigir la Ejecución Material de la Obra y de controlar cualitativa y cuantitativamente la construcción y calidad de lo edificado. Para ello es requisito indispensable el estudio y análisis previo del proyecto de ejecución una vez redactado por el director de obra, procediendo a solicitarle, con antelación al inicio de las obras, todas aquellas aclaraciones, subsanaciones o documentos complementarios que, dentro de su competencia y atribuciones legales, estimare necesarios para poder dirigir de manera solvente la ejecución de las mismas.

1.2.1.6. Las entidades y los laboratorios de control de calidad de la edificación

Son entidades de control de calidad de la edificación aquéllas capacitadas para prestar asistencia técnica en la verificación de la calidad del proyecto, de los materiales y de la ejecución de la obra y sus instalaciones de acuerdo con el proyecto y la normativa aplicable.

Son laboratorios de ensayos para el control de calidad de la edificación los capacitados para prestar asistencia técnica, mediante la realización de ensayos o pruebas de servicio de los materiales, sistemas o instalaciones de una obra de edificación.

1.2.1.7. Los suministradores de productos

Se consideran suministradores de productos los fabricantes, almacenistas, importadores o vendedores de productos de construcción.

Se entiende por producto de construcción aquel que se fabrica para su incorporación permanente en una obra, incluyendo materiales, elementos semielaborados, componentes y obras o parte de las mismas, tanto terminadas como en proceso de ejecución.

1.2.2. Agentes que intervienen en la obra

La relación de agentes intervinientes se encuentra en la memoria descriptiva del proyecto.

1.2.3. Agentes en materia de seguridad y salud

La relación de agentes intervinientes en materia de seguridad y salud se encuentra en la memoria descriptiva del proyecto.

1.2.4. Agentes en materia de gestión de residuos

La relación de agentes intervinientes en materia de gestión de residuos, se encuentra en el Estudio de Gestión de Residuos de Construcción y Demolición.

1.2.5. La dirección facultativa

La dirección facultativa está compuesta por la Dirección de Obra y la Dirección de Ejecución de la Obra. A la dirección facultativa se integrará el Coordinador en materia de Seguridad y Salud en fase de ejecución de la obra, en el caso de que se haya adjudicado dicha misión a facultativo distinto de los anteriores.

Representa técnicamente los intereses del promotor durante la ejecución de la obra, dirigiendo el proceso de construcción en función de las atribuciones profesionales de cada técnico participante.

1.2.6. Visitas facultativas

Son las realizadas a la obra de manera conjunta o individual por cualquiera de los miembros que componen la dirección facultativa. La intensidad y número de visitas dependerá de los cometidos que a cada agente le son propios, pudiendo variar en función de los requerimientos específicos y de la mayor o menor exigencia presencial requerible al técnico al efecto en cada caso y según cada una de las fases de la obra. Deberán adaptarse al proceso lógico de construcción, pudiendo los agentes ser o no coincidentes en la obra en función de la fase concreta que se esté desarrollando en cada momento y del cometido exigible a cada cual.

1.2.7. Obligaciones de los agentes intervinientes

Las obligaciones de los agentes que intervienen en la edificación son las contenidas en la "Ley 38/1999. Ley de Ordenación de la Edificación" y demás legislación aplicable.

1.2.7.1. El promotor

Ostentar sobre el solar la titularidad de un derecho que le faculte para construir en él.

Facilitar la documentación e información previa necesaria para la redacción del proyecto, así como autorizar al director de obra, al director de la ejecución de la obra y al contratista posteriores modificaciones del mismo que fueran imprescindibles para llevar a buen fin lo proyectado.

Elegir y contratar a los distintos agentes, con la titulación y capacitación profesional necesaria, que garanticen el cumplimiento de las condiciones legalmente exigibles para realizar en su globalidad y llevar a buen fin el objeto de lo promovido, en los plazos estipulados y en las condiciones de calidad exigibles mediante el cumplimiento de los requisitos básicos estipulados para los edificios.

Gestionar y hacerse cargo de las preceptivas licencias y demás autorizaciones administrativas procedentes que, de conformidad con la normativa aplicable, conlleva la construcción de edificios, la urbanización que procediera en su entorno inmediato, la realización de obras que en ellos se ejecuten y su ocupación.

Garantizar los daños materiales que el edificio pueda sufrir, para la adecuada protección de los intereses de los usuarios finales, en las condiciones legalmente establecidas, asumiendo la responsabilidad civil de forma personal e individualizada, tanto por actos propios como por actos de otros agentes por los que, con arreglo a la legislación vigente, se deba responder.

La suscripción obligatoria de un seguro, de acuerdo a las normas concretas fijadas al efecto, que cubra los daños materiales que ocasionen en el edificio el incumplimiento de las condiciones de habitabilidad en tres años o que afecten a la seguridad estructural en el plazo de diez años, con especial mención a las viviendas individuales en régimen de autopromoción, que se registrarán por lo especialmente legislado al efecto.

Contratar a los técnicos redactores del preceptivo Estudio de Seguridad y Salud o Estudio Básico, en su caso, al igual que a los técnicos coordinadores en la materia en la fase que corresponda, todo ello según lo establecido en el "Real Decreto 1627/1997. Disposiciones mínimas de seguridad y de salud en las obras de construcción".

Suscribir el acta de recepción final de las obras, una vez concluidas éstas, haciendo constar la aceptación de las obras, que podrá efectuarse con o sin reservas y que deberá abarcar la totalidad de las obras o fases completas. En el caso de hacer mención expresa a reservas para la recepción, deberán mencionarse de manera detallada las deficiencias y se deberá hacer constar el plazo en que deberán quedar subsanados los defectos observados.

Entregar al adquirente y usuario inicial, en su caso, el denominado Libro del Edificio que contiene el manual de uso y mantenimiento del mismo y demás documentación de obra ejecutada, o cualquier otro documento exigible por las Administraciones competentes.

1.2.7.2. El proyectista

Redactar el proyecto por encargo del promotor, con sujeción a la normativa urbanística y técnica en vigor y conteniendo la documentación necesaria para tramitar tanto la licencia de obras y demás permisos administrativos -proyecto básico- como para ser interpretada y poder ejecutar totalmente la obra, entregando al promotor las copias autorizadas correspondientes, debidamente visadas por su colegio profesional.

Definir el concepto global del proyecto de ejecución con el nivel de detalle gráfico y escrito suficiente y calcular los elementos fundamentales del edificio, en especial la cimentación y la estructura. Concretar en el Proyecto el emplazamiento de cuartos de máquinas, de contadores, hornacinas, espacios asignados para subida de conductos, reservas de huecos de ventilación, alojamiento de sistemas de telecomunicación y, en general, de aquellos elementos necesarios en el edificio para facilitar las determinaciones concretas y especificaciones detalladas que son cometido de los proyectos parciales, debiendo éstos adaptarse al Proyecto de Ejecución, no pudiendo contravenirlo en modo alguno. Deberá entregarse necesariamente un ejemplar del proyecto complementario al director de obra antes del inicio de las obras o instalaciones correspondientes.

Acordar con el promotor la contratación de colaboraciones parciales de otros técnicos profesionales.

Facilitar la colaboración necesaria para que se produzca la adecuada coordinación con los proyectos parciales exigibles por la legislación o la normativa vigente y que sea necesario incluir para el desarrollo adecuado del proceso edificatorio, que deberán ser redactados por técnicos competentes, bajo su responsabilidad y suscritos por persona física. Los proyectos parciales serán aquellos redactados por otros técnicos cuya competencia puede ser distinta e incompatible con las competencias del director de obra y, por tanto, de exclusiva responsabilidad de éstos.

Elaborar aquellos proyectos parciales o estudios complementarios exigidos por la legislación vigente en los que es legalmente competente para su redacción, excepto declinación expresa del director de obra y previo acuerdo con el promotor, pudiendo exigir la compensación económica en concepto de cesión de derechos de autor y de la propiedad intelectual si se tuviera que entregar a otros técnicos, igualmente competentes para realizar el trabajo, documentos o planos del proyecto por él redactado, en soporte papel o informático.

Ostentar la propiedad intelectual de su trabajo, tanto de la documentación escrita como de los cálculos de cualquier tipo, así como de los planos contenidos en la totalidad del proyecto y cualquiera de sus documentos complementarios.

1.2.7.3. El constructor o contratista

Tener la capacitación profesional o titulación que habilita para el cumplimiento de las condiciones legalmente exigibles para actuar como constructor.

Organizar los trabajos de construcción para cumplir con los plazos previstos, de acuerdo con el correspondiente Plan de Obra, efectuando las instalaciones provisionales y disponiendo de los medios auxiliares necesarios.

Definir y desarrollar un sistema de seguimiento, que permita comprobar la conformidad de la ejecución. Para ello, elaborará el plan de obra y el programa de autocontrol de la ejecución de la estructura, desarrollando el plan de control definido en el proyecto. El programa de autocontrol contemplará las particularidades concretas de la obra, relativas a medios, procesos y actividades, y se desarrollará el seguimiento de la ejecución de manera que permita comprobar la conformidad con las especificaciones del proyecto. Dicho programa será aprobado por la dirección facultativa antes del inicio de los trabajos.

Registrar los resultados de todas las comprobaciones realizadas en el autocontrol en un soporte, físico o electrónico, que estará a disposición de la dirección facultativa. Cada registro deberá estar firmado por la persona física que haya sido designada por el constructor para el autocontrol de cada actividad.

Mantener a disposición de la dirección facultativa un registro permanentemente actualizado, donde se reflejen las designaciones de las personas responsables de efectuar en cada momento el autocontrol relativo a cada proceso de ejecución. Una vez finalizada la construcción, dicho registro se incorporará a la documentación final de obra.

Definir un sistema de gestión de los acopios suficiente para conseguir la trazabilidad requerida de los productos y elementos que se colocan en la obra.

Elaborar, y exigir de cada subcontratista, un plan de seguridad y salud en el trabajo en el que se analicen, estudien, desarrollen y complementen las previsiones contenidas en el estudio o estudio básico, en función de su propio sistema de ejecución de la obra. En dichos planes se incluirán, en su caso, las propuestas de medidas alternativas de prevención propuestas, con la correspondiente justificación técnica, que no podrán implicar disminución de los niveles de protección previstos en el estudio o estudio básico.

Comunicar a la autoridad laboral competente la apertura del centro de trabajo en la que incluirá el Plan de Seguridad y Salud al que se refiere el "Real Decreto 1627/1997. Disposiciones mínimas de seguridad y de salud en las obras de construcción".

Adoptar todas las medidas preventivas que cumplan los preceptos en materia de Prevención de Riesgos laborales y Seguridad y Salud que establece la legislación vigente, redactando el correspondiente Plan de Seguridad y ajustándose al cumplimiento estricto y permanente de lo establecido en el Estudio de Seguridad y Salud, disponiendo de todos los medios necesarios y dotando al personal del equipamiento de seguridad exigibles, así como cumplir las órdenes efectuadas por el Coordinador en materia de Seguridad y Salud en la fase de Ejecución de la obra.

Supervisar de manera continuada el cumplimiento de las normas de seguridad, tutelando las actividades de los trabajadores a su cargo y, en su caso, relevando de su puesto a todos aquellos que pudieran menoscabar las condiciones básicas de seguridad personales o generales, por no estar en las condiciones adecuadas.

Examinar la documentación aportada por los técnicos redactores correspondientes, tanto del Proyecto de Ejecución como de los proyectos complementarios, así como del Estudio de Seguridad y Salud, verificando que le resulta suficiente para la comprensión de la totalidad de la obra contratada o, en caso contrario, solicitando las aclaraciones pertinentes.

Facilitar la labor de la dirección facultativa, suscribiendo el Acta de Replanteo, ejecutando las obras con sujeción al Proyecto de Ejecución que deberá haber examinado previamente, a la legislación aplicable, a las Instrucciones del director de obra y del director de la ejecución material de la obra, a fin de alcanzar la calidad exigida en el proyecto.

Efectuar las obras siguiendo los criterios al uso que son propios de la correcta construcción, que tiene la obligación de conocer y poner en práctica, así como de las leyes generales de los materiales o *lex artis*, aún cuando éstos criterios no estuvieran específicamente reseñados en su totalidad en la documentación de proyecto. A tal efecto, ostenta la jefatura de todo el personal que interviene en la obra y coordina las tareas de los subcontratistas.

Disponer de los medios materiales y humanos que la naturaleza y entidad de la obra impongan, disponiendo del número adecuado de oficiales, suboficiales y peones que la obra requiera en cada momento, bien por personal propio o mediante subcontratistas al efecto, procediendo a solapar aquellos oficios en la obra que sean compatibles entre sí y que permitan acometer distintos trabajos a la vez sin provocar interferencias, contribuyendo con ello a la agilización y finalización de la obra dentro de los plazos previstos.

Ordenar y disponer en cada momento de personal suficiente a su cargo para que efectúe las actuaciones pertinentes para ejecutar las obras con solvencia, diligentemente y sin interrupción, programándolas de manera coordinada con el director de ejecución material de la obra.

Supervisar personalmente y de manera continuada y completa la marcha de las obras, que deberán transcurrir sin dilación y con adecuado orden y concierto, así como responder directamente de los trabajos efectuados por sus trabajadores subordinados, exigiéndoles el continuo autocontrol de los trabajos que efectúen, y ordenando la modificación de todas aquellas tareas que se presenten mal efectuadas.

Asegurar la idoneidad de todos y cada uno de los materiales utilizados y elementos constructivos, comprobando los preparados en obra y rechazando, por iniciativa propia o por prescripción facultativa del director de la ejecución de la obra, los suministros de material o prefabricados que no cuenten con las garantías, documentación mínima exigible o documentos de idoneidad requeridos por las normas de aplicación, debiendo recabar de la dirección facultativa la información que necesite para cumplir adecuadamente su cometido.

Dotar de material, maquinaria y utillajes adecuados a los operarios que intervengan en la obra, para efectuar adecuadamente las instalaciones necesarias y no menoscabar con la puesta en obra las características y naturaleza de los elementos constructivos que componen el edificio una vez finalizado.

Poner a disposición del director de ejecución material de la obra los medios auxiliares y personal necesario para efectuar las pruebas pertinentes para el Control de Calidad, recabando de dicho técnico el plan a seguir en cuanto a las tomas de muestras, traslados, ensayos y demás actuaciones necesarias.

Cuidar de que el personal de la obra guarde el debido respeto a la dirección facultativa.

Auxiliar al director de la ejecución de la obra en los actos de replanteo y firmar posteriormente y una vez finalizado éste, el acta correspondiente de inicio de obra, así como la de recepción final.

Efectuar la inspección de cada fase de la estructura ejecutada, dejando constancia documental, al objeto de comprobar que se cumplen las especificaciones dimensionales del proyecto.

Facilitar a los directores de obra los datos necesarios para la elaboración de la documentación final de obra ejecutada.

Suscribir las garantías de obra que se señalan en la "Ley 38/1999. Ley de Ordenación de la Edificación" y que, en función de su naturaleza, alcanzan períodos de 1 año (daños por defectos de terminación o acabado de las obras), 3 años (daños por defectos o vicios de elementos constructivos o de instalaciones que afecten a la habitabilidad) o 10 años (daños en cimentación o estructura que comprometan directamente la resistencia mecánica y la estabilidad del edificio).

1.2.7.4. La dirección facultativa

Constatar antes del inicio de la ejecución de cada parte de la obra, que existe un programa de control para los productos y para la ejecución, que haya sido redactado específicamente para la obra, conforme a lo indicado en el proyecto y la normativa de obligado cumplimiento. Cualquier incumplimiento de los requisitos previos establecidos, provocará el aplazamiento del inicio de la obra hasta que la dirección facultativa constate documentalmente que se ha subsanado la causa que dio origen al citado incumplimiento.

Aprobar el programa de control antes de iniciar las actividades de control en la obra, elaborado de acuerdo con el plan de control definido en el proyecto, que tenga en cuenta el cronograma o plan de obra del constructor y su procedimiento de autocontrol.

Validar el control de recepción, velando para que los productos incorporados en la obra sean adecuados a su uso y cumplan con las especificaciones requeridas.

Verificar que los valores declarados en los documentos que acompañan al marcado CE son conformes con las especificaciones indicadas en el proyecto y, en su defecto, en la normativa de obligado cumplimiento, ya que el marcado CE no garantiza su idoneidad para un uso concreto.

1.2.7.5. El director de obra

Dirigir la obra coordinándola con el Proyecto de Ejecución, facilitando su interpretación técnica, económica y estética a los agentes intervinientes en el proceso constructivo.

Detener la obra por causa grave y justificada, que se deberá hacer constar necesariamente en el Libro de Ordenes y Asistencias, dando cuenta inmediata al promotor.

Redactar las modificaciones, ajustes, rectificaciones o planos complementarios que se precisen para el adecuado desarrollo de las obras. Es facultad expresa y única la redacción de aquellas modificaciones o aclaraciones directamente relacionadas con la adecuación de la cimentación y de la estructura proyectadas a las características geotécnicas del terreno; el cálculo o recálculo del dimensionado y armado de todos y cada uno de los elementos principales y complementarios de la cimentación y de la estructura vertical y horizontal; los que afecten sustancialmente a la distribución de espacios y las soluciones de fachada y cubierta y dimensionado y composición de huecos, así como la modificación de los materiales previstos.

Asesorar al director de la ejecución de la obra en aquellas aclaraciones y dudas que pudieran acontecer para el correcto desarrollo de la misma, en lo que respecta a las interpretaciones de las especificaciones de proyecto.

Asistir a las obras a fin de resolver las contingencias que se produzcan para asegurar la correcta interpretación y ejecución del proyecto, así como impartir las soluciones aclaratorias que fueran necesarias, consignando en el Libro de Ordenes y Asistencias las instrucciones precisas que se estimara oportunas reseñar para la correcta interpretación de lo proyectado, sin perjuicio de efectuar todas las aclaraciones y órdenes verbales que estimare oportuno.

Firmar el Acta de replanteo o de comienzo de obra y el Certificado Final de Obra, así como firmar el visto bueno de las certificaciones parciales referidas al porcentaje de obra efectuada y, en su caso y a instancias del promotor, la

supervisión de la documentación que se le presente relativa a las unidades de obra realmente ejecutadas previa a su liquidación final, todo ello con los visados que en su caso fueran preceptivos.

Informar puntualmente al promotor de aquellas modificaciones sustanciales que, por razones técnicas o normativas, conlleven una variación de lo construido con respecto al proyecto básico y de ejecución y que afecten o puedan afectar al contrato suscrito entre el promotor y los destinatarios finales de las viviendas.

Redactar la documentación final de obra, en lo que respecta a la documentación gráfica y escrita del proyecto ejecutado, incorporando las modificaciones efectuadas. Para ello, los técnicos redactores de proyectos y/o estudios complementarios deberán obligatoriamente entregarle la documentación final en la que se haga constar el estado final de las obras y/o instalaciones por ellos redactadas, supervisadas y realmente ejecutadas, siendo responsabilidad de los firmantes la veracidad y exactitud de los documentos presentados.

Al Proyecto Final de Obra se anexará el Acta de Recepción Final; la relación identificativa de los agentes que han intervenido en el proceso de edificación, incluidos todos los subcontratistas y oficios intervinientes; las instrucciones de Uso y Mantenimiento del Edificio y de sus instalaciones, de conformidad con la normativa que le sea de aplicación.

La documentación a la que se hace referencia en los dos apartados anteriores es parte constituyente del Libro del Edificio y el promotor deberá entregar una copia completa a los usuarios finales del mismo que, en el caso de edificios de viviendas plurifamiliares, se materializa en un ejemplar que deberá ser custodiado por el Presidente de la Comunidad de Propietarios o por el Administrador, siendo éstos los responsables de divulgar al resto de propietarios su contenido y de hacer cumplir los requisitos de mantenimiento que constan en la citada documentación.

Además de todas las facultades que corresponden al director de obra, expresadas en los artículos precedentes, es misión específica suya la dirección mediata, denominada alta dirección en lo que al cumplimiento de las directrices generales del proyecto se refiere, y a la adecuación de lo construido a éste.

Cabe señalar expresamente que la resistencia al cumplimiento de las órdenes de los directores de obra en su labor de alta dirección se considerará como falta grave y, en caso de que, a su juicio, el incumplimiento de lo ordenado pusiera en peligro la obra o las personas que en ella trabajan, podrá recusar al contratista y/o acudir a las autoridades judiciales, siendo responsable el contratista de las consecuencias legales y económicas.

1.2.7.6. El director de la ejecución de la obra

Corresponde al director de ejecución material de la obra, según se establece en la "Ley 38/1999. Ley de Ordenación de la Edificación" y demás legislación vigente al efecto, las atribuciones competenciales y obligaciones que se señalan a continuación:

La Dirección inmediata de la Obra.

Verificar personalmente la recepción a pie de obra, previo a su acopio o colocación definitiva, de todos los productos y materiales suministrados necesarios para la ejecución de la obra, comprobando que se ajustan con precisión a las determinaciones del proyecto y a las normas exigibles de calidad, con la plena potestad de aceptación o rechazo de los mismos en caso de que lo considerase oportuno y por causa justificada, ordenando la realización de pruebas y ensayos que fueran necesarios.

Dirigir la ejecución material de la obra de acuerdo con las especificaciones de la memoria y de los planos del Proyecto, así como, en su caso, con las instrucciones complementarias necesarias que recabara del director de obra.

Anticiparse con la antelación suficiente a las distintas fases de la puesta en obra, requiriendo las aclaraciones al director de obra o directores de obra que fueran necesarias y planificando de manera anticipada y continuada con el contratista principal y los subcontratistas los trabajos a efectuar.

Comprobar los replanteos, los materiales, hormigones y demás productos suministrados, exigiendo la presentación de los oportunos certificados de idoneidad de los mismos.

Verificar la correcta ejecución y disposición de los elementos constructivos y de las instalaciones, extendiéndose dicho cometido a todos los elementos de cimentación y estructura horizontal y vertical, con comprobación de sus

especificaciones concretas de dimensionado de elementos, tipos de viguetas y adecuación a ficha técnica homologada, diámetros nominales, longitudes de anclaje y adecuados solape y doblado de barras.

Observancia de los tiempos de encofrado y desencofrado de vigas, pilares y forjados señalados por la Instrucción del Hormigón vigente y de aplicación.

Comprobación del correcto dimensionado de rampas y escaleras y de su adecuado trazado y replanteo con acuerdo a las pendientes, desniveles proyectados y al cumplimiento de todas las normativas que son de aplicación; a dimensiones parciales y totales de elementos, a su forma y geometría específica, así como a las distancias que deben guardarse entre ellos, tanto en horizontal como en vertical.

Verificación de la adecuada puesta en obra de fábricas y cerramientos, a su correcta y completa trabazón y, en general, a lo que atañe a la ejecución material de la totalidad de la obra y sin excepción alguna, de acuerdo a los criterios y leyes de los materiales y de la correcta construcción (lex artis) y a las normativas de aplicación.

Asistir a la obra con la frecuencia, dedicación y diligencia necesarias para cumplir eficazmente la debida supervisión de la ejecución de la misma en todas sus fases, desde el replanteo inicial hasta la total finalización del edificio, dando las órdenes precisas de ejecución al contratista y, en su caso, a los subcontratistas.

Consignar en el Libro de Ordenes y Asistencias las instrucciones precisas que considerara oportuno reseñar para la correcta ejecución material de las obras.

Supervisar posteriormente el correcto cumplimiento de las órdenes previamente efectuadas y la adecuación de lo realmente ejecutado a lo ordenado previamente.

Verificar el adecuado trazado de instalaciones, conductos, acometidas, redes de evacuación y su dimensionado, comprobando su idoneidad y ajuste tanto a las especificaciones del proyecto de ejecución como de los proyectos parciales, coordinando dichas actuaciones con los técnicos redactores correspondientes.

Detener la Obra si, a su juicio, existiera causa grave y justificada, que se deberá hacer constar necesariamente en el Libro de Ordenes y Asistencias, dando cuenta inmediata a los directores de obra que deberán necesariamente corroborarla para su plena efectividad, y al promotor.

Supervisar las pruebas pertinentes para el Control de Calidad, respecto a lo especificado por la normativa vigente, en cuyo cometido y obligaciones tiene legalmente competencia exclusiva, programando bajo su responsabilidad y debidamente coordinado y auxiliado por el contratista, las tomas de muestras, traslados, ensayos y demás actuaciones necesarias de elementos estructurales, así como las pruebas de estanqueidad de fachadas y de sus elementos, de cubiertas y sus impermeabilizaciones, comprobando la eficacia de las soluciones.

Informar con prontitud a los directores de obra de los resultados de los Ensayos de Control conforme se vaya teniendo conocimiento de los mismos, proponiéndole la realización de pruebas complementarias en caso de resultados adversos.

Tras la oportuna comprobación, emitir las certificaciones parciales o totales relativas a las unidades de obra realmente ejecutadas, con los visados que en su caso fueran preceptivos.

Colaborar activa y positivamente con los restantes agentes intervinientes, sirviendo de nexo de unión entre éstos, el contratista, los subcontratistas y el personal de la obra.

Elaborar y suscribir responsablemente la documentación final de obra relativa a los resultados del Control de Calidad y, en concreto, a aquellos ensayos y verificaciones de ejecución de obra realizados bajo su supervisión relativos a los elementos de la cimentación, muros y estructura, a las pruebas de estanqueidad y escorrentía de cubiertas y de fachadas, a las verificaciones del funcionamiento de las instalaciones de saneamiento y desagües de pluviales y demás aspectos señalados en la normativa de Control de Calidad.

Suscribir conjuntamente el Certificado Final de Obra, acreditando con ello su conformidad a la correcta ejecución de las obras y a la comprobación y verificación positiva de los ensayos y pruebas realizadas.

Si se hiciera caso omiso de las órdenes efectuadas por el director de la ejecución de la obra, se considerará como falta grave y, en caso de que, a su juicio, el incumplimiento de lo ordenado pusiera en peligro la obra o las personas que en ella trabajan, podrá acudir a las autoridades judiciales, siendo responsable el contratista de las consecuencias legales y económicas.

1.2.7.7. Las entidades y los laboratorios de control de calidad de la edificación

Prestar asistencia técnica y entregar los resultados de su actividad al agente autor del encargo y, en todo caso, al director de la ejecución de la obra.

Justificar la capacidad suficiente de medios materiales y humanos necesarios para realizar adecuadamente los trabajos contratados, en su caso, a través de la correspondiente acreditación oficial otorgada por las Comunidades Autónomas con competencia en la materia.

Demostrar su independencia respecto al resto de los agentes involucrados en la obra. En consecuencia, previamente al inicio de la misma, entregarán a la propiedad una declaración firmada por la persona física que avale la referida independencia, de modo que la dirección facultativa pueda incorporarla a la documentación final de la obra.

Efectuar los ensayos pertinentes para comprobar la conformidad de los productos a su recepción en la obra, que serán encomendados a laboratorios independientes del resto de los agentes que intervienen en la obra y dispondrán de la capacidad suficiente.

Entregar los resultados de los ensayos al agente autor del encargo y, en todo caso, a la dirección facultativa, que irán acompañados de la incertidumbre de medida para un determinado nivel de confianza, así como la información relativa a las fechas de la entrada de las muestras en el laboratorio y de la realización de los ensayos.

1.2.7.8. Los suministradores de productos

Realizar las entregas de los productos de acuerdo con las especificaciones del pedido, respondiendo de su origen, identidad y calidad, así como del cumplimiento de las exigencias que, en su caso, establezca la normativa técnica aplicable.

Facilitar, cuando proceda, las instrucciones de uso y mantenimiento de los productos suministrados, así como las garantías de calidad correspondientes, para su inclusión en la documentación de la obra ejecutada.

Proporcionar, cuando proceda, un certificado final de suministro en el que se recojan los materiales o productos, de modo que se mantenga la necesaria trazabilidad de los materiales o productos certificados.

1.2.7.9. Los propietarios y los usuarios

Son obligaciones de los propietarios conservar en buen estado la edificación mediante un adecuado uso y mantenimiento, así como recibir, conservar y transmitir la documentación de la obra ejecutada y los seguros y garantías con que ésta cuente.

Son obligaciones de los usuarios sean o no propietarios, la utilización adecuada de los edificios o de parte de los mismos de conformidad con las instrucciones de uso y mantenimiento contenidas en la documentación de la obra ejecutada.

1.2.8. Documentación final de obra: Libro del Edificio

De acuerdo a la "Ley 38/1999. Ley de Ordenación de la Edificación", una vez finalizada la obra, el proyecto con la incorporación, en su caso, de las modificaciones debidamente aprobadas, será facilitado al promotor por el director de obra para la formalización de los correspondientes trámites administrativos.

A dicha documentación se adjuntará, al menos, el acta de recepción, la relación identificativa de los agentes que han intervenido durante el proceso de edificación, así como la relativa a las instrucciones de uso y mantenimiento del edificio y sus instalaciones, de conformidad con la normativa que le sea de aplicación.

Toda la documentación a que hacen referencia los apartados anteriores, que constituirá el {{Libro del Edificio}}, será entregada a los usuarios finales del edificio.

1.2.8.1. Los propietarios y los usuarios

Son obligaciones de los propietarios conservar en buen estado la edificación mediante un adecuado uso y mantenimiento, así como recibir, conservar y transmitir la documentación de la obra ejecutada y los seguros y garantías con que ésta cuente.

Son obligaciones de los usuarios sean o no propietarios, la utilización adecuada de los edificios o de parte de los mismos de conformidad con las instrucciones de uso y mantenimiento contenidas en la documentación de la obra ejecutada.

1.3. Disposiciones Económicas

Se regirán por lo expuesto en el Pliego de Cláusulas Administrativas Particulares para contratos con la Administración Pública correspondiente, según lo dispuesto en la "Ley 9/2017. Ley de Contratos del Sector Público".

2. PLIEGO DE CONDICIONES TÉCNICAS PARTICULARES

2.1. Prescripciones sobre los materiales

Para facilitar la labor a realizar, por parte del director de la ejecución de la obra, para el control de recepción en obra de los productos, equipos y sistemas que se suministren a la obra de acuerdo con lo especificado en el "Real Decreto 314/2006. Código Técnico de la Edificación (CTE)", en el presente proyecto se especifican las características técnicas que deberán cumplir los productos, equipos y sistemas suministrados.

Los productos, equipos y sistemas suministrados deberán cumplir las condiciones que sobre ellos se especifican en los distintos documentos que componen el Proyecto. Asimismo, sus calidades serán acordes con las distintas normas que sobre ellos estén publicadas y que tendrán un carácter de complementariedad a este apartado del Pliego. Tendrán preferencia en cuanto a su aceptabilidad aquellos materiales que estén en posesión de Documento de Idoneidad Técnica que avale sus cualidades, emitido por Organismos Técnicos reconocidos.

Este control de recepción en obra de productos, equipos y sistemas comprenderá:

- El control de la documentación de los suministros.
- El control mediante distintivos de calidad o evaluaciones técnicas de idoneidad.
- El control mediante ensayos.

Por parte del constructor o contratista debe existir obligación de comunicar a los suministradores de productos las calidades que se exigen para los distintos materiales, aconsejándose que previamente al empleo de los mismos se solicite la aprobación del director de ejecución de la obra y de las entidades y laboratorios encargados del control de calidad de la obra.

El contratista será responsable de que los materiales empleados cumplan con las condiciones exigidas, independientemente del nivel de control de calidad que se establezca para la aceptación de los mismos.

El contratista notificará al director de ejecución de la obra, con suficiente antelación, la procedencia de los materiales que se proponga utilizar, aportando, cuando así lo solicite el director de ejecución de la obra, las muestras y datos necesarios para decidir acerca de su aceptación.

Estos materiales serán reconocidos por el director de ejecución de la obra antes de su empleo en obra, sin cuya aprobación no podrán ser acopiados en obra ni se podrá proceder a su colocación. Así mismo, aún después de colocados en obra, aquellos materiales que presenten defectos no percibidos en el primer reconocimiento, siempre que vaya en perjuicio del buen acabado de la obra, serán retirados de la obra. Todos los gastos que ello ocasionase serán a cargo del contratista.

El hecho de que el contratista subcontrate cualquier partida de obra no le exime de su responsabilidad.

La simple inspección o examen por parte de los Técnicos no supone la recepción absoluta de los mismos, siendo los oportunos ensayos los que determinen su idoneidad, no extinguiéndose la responsabilidad contractual del contratista a estos efectos hasta la recepción definitiva de la obra.

2.1.1. Garantías de calidad (Marcado CE)

El término producto de construcción queda definido como cualquier producto fabricado para su incorporación, con carácter permanente, a las obras de edificación e ingeniería civil que tengan incidencia sobre los siguientes requisitos esenciales:

- Resistencia mecánica y estabilidad.
- Seguridad en caso de incendio.
- Higiene, salud y medio ambiente.
- Seguridad de utilización.
- Protección contra el ruido.
- Ahorro de energía y aislamiento térmico.

El marcado CE de un producto de construcción indica:

- Que éste cumple con unas determinadas especificaciones técnicas relacionadas con los requisitos esenciales contenidos en las Normas Armonizadas (EN) y en las Guías DITE (Guías para el Documento de Idoneidad Técnica Europeo).
- Que se ha cumplido el sistema de evaluación y verificación de la constancia de las prestaciones indicado en los mandatos relativos a las normas armonizadas y en las especificaciones técnicas armonizadas.

Siendo el fabricante el responsable de su fijación y la Administración competente en materia de industria la que vele por la correcta utilización del marcado CE.

Es obligación del director de la ejecución de la obra verificar si los productos que entran en la obra están afectados por el cumplimiento del sistema del marcado CE y, en caso de ser así, si se cumplen las condiciones establecidas en el "Reglamento (UE) N° 305/2011. Reglamento por el que se establecen condiciones armonizadas para la comercialización de productos de construcción y se deroga la Directiva 89/106/CEE del Consejo".

El marcado CE se materializa mediante el símbolo "CE" acompañado de una información complementaria.

El fabricante debe cuidar de que el marcado CE figure, por orden de preferencia:

- En el producto propiamente dicho.
- En una etiqueta adherida al mismo.
- En su envase o embalaje.
- En la documentación comercial que le acompaña.

Las letras del símbolo CE deben tener una dimensión vertical no inferior a 5 mm.

Además del símbolo CE deben estar situadas en una de las cuatro posibles localizaciones una serie de inscripciones complementarias, cuyo contenido específico se determina en las normas armonizadas y Guías DITE para cada familia de productos, entre las que se incluyen:

- el número de identificación del organismo notificado (cuando proceda)
- el nombre comercial o la marca distintiva del fabricante
- la dirección del fabricante
- el nombre comercial o la marca distintiva de la fábrica
- las dos últimas cifras del año en el que se ha estampado el marcado en el producto
- el número del certificado CE de conformidad (cuando proceda)
- el número de la norma armonizada y en caso de verse afectada por varias los números de todas ellas
- la designación del producto, su uso previsto y su designación normalizada
- información adicional que permita identificar las características del producto atendiendo a sus especificaciones técnicas

Las inscripciones complementarias del marcado CE no tienen por qué tener un formato, tipo de letra, color o composición especial, debiendo cumplir únicamente las características reseñadas anteriormente para el símbolo.

Dentro de las características del producto podemos encontrar que alguna de ellas presente la mención "Prestación no determinada" (PND).

La opción PND es una clase que puede ser considerada si al menos un estado miembro no tiene requisitos legales para una determinada característica y el fabricante no desea facilitar el valor de esa característica.

2.1.2. Hormigones

2.1.2.1. Hormigón estructural

2.1.2.1.1. Condiciones de suministro

- El hormigón se debe transportar utilizando procedimientos adecuados para conseguir que las masas lleguen al lugar de entrega en las condiciones estipuladas, sin experimentar variación sensible en las características que poseían recién amasadas.
- Cuando el hormigón se amasa completamente en central y se transporta en amasadoras móviles, el volumen de hormigón transportado no deberá exceder del 80% del volumen total del tambor. Cuando el hormigón se amasa, o se termina de amasar, en amasadora móvil, el volumen no excederá de los dos tercios del volumen total del tambor.
- Los equipos de transporte deberán estar exentos de residuos de hormigón o mortero endurecido, para lo cual se limpiarán cuidadosamente antes de proceder a la carga de una nueva masa fresca de hormigón. Asimismo, no deberán presentar desperfectos o desgastes en las paletas o en su superficie interior que puedan afectar a la homogeneidad del hormigón.
- El transporte podrá realizarse en amasadoras móviles, a la velocidad de agitación, o en equipos con o sin agitadores, siempre que tales equipos tengan superficies lisas y redondeadas y sean capaces de mantener la homogeneidad del hormigón durante el transporte y la descarga.

2.1.2.1.2. Recepción y control

- Documentación de los suministros:
 - Los suministradores entregarán al Constructor, quién los facilitará a la dirección facultativa, cualquier documento de identificación del producto exigido por la reglamentación aplicable o, en su caso, por el proyecto o por la dirección facultativa. Se facilitarán los siguientes documentos:
 - Antes del suministro:
 - Los documentos de conformidad o autorizaciones administrativas exigidas reglamentariamente.

- Se entregarán los certificados de ensayo que garanticen el cumplimiento de lo establecido en el Código Estructural.
- Durante el suministro:
 - Cada carga de hormigón fabricado en central, tanto si ésta pertenece o no a las instalaciones de obra, irá acompañada de una hoja de suministro que estará en todo momento a disposición de la Dirección de Obra, y en la que deberán figurar, como mínimo, los siguientes datos:
 - Nombre de la central de fabricación de hormigón.
 - Número de serie de la hoja de suministro.
 - Fecha de entrega.
 - Nombre del peticionario y del responsable de la recepción.
 - Especificación del hormigón.
 - En el caso de que el hormigón se designe por propiedades:
 - Designación.
 - Contenido de cemento en kilos por metro cúbico (kg/m^3) de hormigón, con una tolerancia de ± 15 kg.
 - Relación agua/cemento del hormigón, con una tolerancia de $\pm 0,02$.
 - En el caso de que el hormigón se designe por dosificación:
 - Contenido de cemento por metro cúbico de hormigón.
 - Relación agua/cemento del hormigón, con una tolerancia de $\pm 0,02$.
 - Tipo de ambiente.
 - Tipo, clase y marca del cemento.
 - Consistencia.
 - Tamaño máximo del árido.
 - Tipo de aditivo, si lo hubiere, y en caso contrario indicación expresa de que no contiene.
 - Procedencia y cantidad de adición (cenizas volantes o humo de sílice) si la hubiere y, en caso contrario, indicación expresa de que no contiene.
 - Designación específica del lugar del suministro (nombre y lugar).
 - Cantidad de hormigón que compone la carga, expresada en metros cúbicos de hormigón fresco.
 - Identificación del camión hormigonera (o equipo de transporte) y de la persona que proceda a la descarga.
 - Hora límite de uso para el hormigón.
 - Después del suministro:
 - El certificado final de suministro, firmado por persona física con poder de representación suficiente, en el cual se garantice la necesaria trazabilidad del producto certificado.

■ Ensayos:

- La comprobación de las propiedades o características exigibles a este material se realiza según el Código Estructural.

2.1.2.1.3. Conservación, almacenamiento y manipulación

- En el vertido y colocación de las masas, incluso cuando estas operaciones se realicen de un modo continuo mediante conducciones apropiadas, se adoptarán las debidas precauciones para evitar la disgregación de la mezcla.

2.1.2.1.4. Recomendaciones para su uso en obra

- El tiempo transcurrido entre la adición de agua de amasado al cemento y a los áridos y la colocación del hormigón, no debe ser mayor de hora y media. En tiempo caluroso, o bajo condiciones que contribuyan a un rápido fraguado del hormigón, el tiempo límite deberá ser inferior, a menos que se adopten medidas especiales que, sin perjudicar la calidad del hormigón, aumenten el tiempo de fraguado.
- Hormigonado en tiempo frío:
 - La temperatura de la masa de hormigón, en el momento de verterla en el molde o encofrado, no será inferior a 5°C .
 - Se prohíbe verter el hormigón sobre elementos (armaduras, moldes, etc.) cuya temperatura sea inferior a cero grados centígrados.
 - En general, se suspenderá el hormigonado siempre que se prevea que, dentro de las cuarenta y ocho horas siguientes, pueda descender la temperatura ambiente por debajo de cero grados centígrados.
 - En los casos en que, por absoluta necesidad, se hormigone en tiempo de heladas, se adoptarán las medidas necesarias para garantizar que, durante el fraguado y primer endurecimiento del hormigón, no se producirán deterioros locales en los elementos correspondientes, ni mermas permanentes apreciables de las características resistentes del material.
- Hormigonado en tiempo caluroso:
 - Si la temperatura ambiente es superior a 40°C o hay un viento excesivo, se suspenderá el hormigonado, salvo que, previa autorización expresa de la Dirección de Obra, se adopten medidas especiales.

2.1.3. Aceros para hormigón armado

2.1.3.1. Aceros corrugados

2.1.3.1.1. Condiciones de suministro

- Los aceros se deben transportar protegidos adecuadamente contra la lluvia y la agresividad de la atmósfera ambiental.

2.1.3.1.2. Recepción y control

- Documentación de los suministros:

- Los suministradores entregarán al Constructor, quién los facilitará a la dirección facultativa, cualquier documento de identificación del producto exigido por la reglamentación aplicable o, en su caso, por el proyecto o por la dirección facultativa. Se facilitarán los siguientes documentos:

- Antes del suministro:
 - Los documentos de conformidad o autorizaciones administrativas exigidas reglamentariamente.
 - Hasta la entrada en vigor del marcado CE, se adjuntarán los certificados de ensayo que garanticen el cumplimiento de las siguientes características:
 - Características mecánicas mínimas garantizadas por el fabricante.
 - Ausencia de grietas después del ensayo de doblado-desdoblado.
 - Aptitud al doblado simple.
 - Los aceros soldables con características especiales de ductilidad deberán cumplir los requisitos de los ensayos de fatiga y deformación alternativa.
 - Características de adherencia. Cuando el fabricante garantice las características de adherencia mediante el ensayo de la viga, presentará un certificado de homologación de adherencia, en el que constará, al menos:
 - Marca comercial del acero.
 - Forma de suministro: barra o rollo.
 - Límites admisibles de variación de las características geométricas de los resaltes.
 - Composición química.
 - En la documentación, además, constará:
 - El nombre del laboratorio. En el caso de que no se trate de un laboratorio público, declaración de estar acreditado para el ensayo referido.
 - Fecha de emisión del certificado.
- Durante el suministro:
 - Las hojas de suministro de cada partida o remesa.
 - Hasta la entrada en vigor del marcado CE, se adjuntará una declaración del sistema de identificación del acero que haya empleado el fabricante.
 - La clase técnica se especificará mediante un código de identificación del tipo de acero mediante engrosamientos u omisiones de corrugas o grafilas. Además, las barras corrugadas deberán llevar grabadas las marcas de identificación que incluyen información sobre el país de origen y el fabricante.
 - En el caso de que el producto de acero corrugado sea suministrado en rollo o proceda de operaciones de enderezado previas a su suministro, deberá indicarse explícitamente en la correspondiente hoja de suministro.
 - En el caso de barras corrugadas en las que, dadas las características del acero, se precise de procedimientos especiales para el proceso de soldadura, el fabricante deberá indicarlos.
- Después del suministro:
 - El certificado final de suministro, firmado por persona física con poder de representación suficiente, en el cual se garantice la necesaria trazabilidad del producto certificado.

- Distintivos de calidad y evaluaciones de idoneidad técnica:

- En su caso, los suministradores entregarán al Constructor, quién la facilitará a la dirección facultativa, una copia compulsada por persona física de los certificados que avalen que los productos que se suministrarán están en posesión de un distintivo de calidad oficialmente reconocido, donde al menos constará la siguiente información:
 - Identificación de la entidad certificadora.
 - Logotipo del distintivo de calidad.
 - Identificación del fabricante.
 - Alcance del certificado.
 - Garantía que queda cubierta por el distintivo (nivel de certificación).
 - Número de certificado.
 - Fecha de expedición del certificado.
- Antes del inicio del suministro, la dirección facultativa valorará, en función del nivel de garantía del distintivo y de acuerdo con lo indicado en el proyecto y lo establecido en el Código Estructural, si la documentación aportada es suficiente para la aceptación del producto suministrado o, en su caso, qué comprobaciones deben efectuarse.

■ Ensayos:

- La comprobación de las propiedades o características exigibles a este material se realiza según el Código Estructural.
- En el caso de efectuarse ensayos, los laboratorios de control facilitarán sus resultados acompañados de la incertidumbre de medida para un determinado nivel de confianza, así como la información relativa a las fechas, tanto de la entrada de la muestra en el laboratorio como de la realización de los ensayos.
- Las entidades y los laboratorios de control de calidad entregarán los resultados de su actividad al agente autor del encargo y, en todo caso, a la dirección facultativa.

2.1.3.1.3. Conservación, almacenamiento y manipulación

- Durante el almacenamiento las armaduras se protegerán adecuadamente contra la lluvia y de la agresividad de la atmósfera ambiental. Hasta el momento de su empleo, se conservarán en obra, cuidadosamente clasificadas según sus tipos, calidades, diámetros y procedencias, para garantizar la necesaria trazabilidad.
- Antes de su utilización y especialmente después de un largo periodo de almacenamiento en obra, se examinará el estado de su superficie, con el fin de asegurarse de que no presenta alteraciones perjudiciales. Una ligera capa de óxido en la superficie de las barras no se considera perjudicial para su utilización. Sin embargo, no se admitirán pérdidas de peso por oxidación superficial, comprobadas después de una limpieza con cepillo de alambres hasta quitar el óxido adherido, que sean superiores al 1% respecto al peso inicial de la muestra.
- En el momento de su utilización, las armaduras pasivas deben estar exentas de sustancias extrañas en su superficie tales como grasa, aceite, pintura, polvo, tierra o cualquier otro material perjudicial para su buena conservación o su adherencia.
- La elaboración de armaduras mediante procesos de ferralla requiere disponer de unas instalaciones que permitan desarrollar, al menos, las siguientes actividades:
 - Almacenamiento de los productos de acero empleados.
 - Proceso de enderezado, en el caso de emplearse acero corrugado suministrado en rollo.
 - Procesos de corte, doblado, soldadura y armado, según el caso.

2.1.3.1.4. Recomendaciones para su uso en obra

- Para prevenir la corrosión, se deberá tener en cuenta todas las consideraciones relativas a los espesores de recubrimiento.
- Con respecto a los materiales empleados, se prohíbe poner en contacto las armaduras con otros metales de muy diferente potencial galvánico.
- Se prohíbe emplear materiales componentes (agua, áridos, aditivos y/o adiciones) que contengan iones despasivantes, como cloruros, sulfuros y sulfatos, en proporciones superiores a las establecidas.

2.1.3.2. Mallas electrosoldadas

2.1.3.2.1. Condiciones de suministro

- Las mallas se deben transportar protegidas adecuadamente contra la lluvia y la agresividad de la atmósfera ambiental.

2.1.3.2.2. Recepción y control

- Documentación de los suministros:
 - Los suministradores entregarán al Constructor, quién los facilitará a la dirección facultativa, cualquier documento de identificación del producto exigido por la reglamentación aplicable o, en su caso, por el proyecto o por la dirección facultativa. Se facilitarán los siguientes documentos:
 - Antes del suministro:
 - Los documentos de conformidad o autorizaciones administrativas exigidas reglamentariamente.
 - Hasta la entrada en vigor del marcado CE, se adjuntará un certificado de garantía del fabricante firmado por persona física con representación suficiente y que abarque todas las características contempladas en el Código Estructural.
 - Se entregará copia de documentación relativa al acero para armaduras pasivas.
 - Durante el suministro:
 - Las hojas de suministro de cada partida o remesa.

- Hasta la entrada en vigor del marcado CE, se adjuntará una declaración del sistema de identificación del acero que haya empleado el fabricante.
- Las clases técnicas se especificarán mediante códigos de identificación de los tipos de acero empleados en la malla mediante los correspondientes engrosamientos u omisiones de corrugas o grafilas. Además, las barras corrugadas o los alambres, en su caso, deberán llevar grabadas las marcas de identificación que incluyen información sobre el país de origen y el fabricante.
- Después del suministro:
 - El certificado final de suministro, firmado por persona física con poder de representación suficiente, en el cual se garantice la necesaria trazabilidad del producto certificado.

■ **Distintivos de calidad y evaluaciones de idoneidad técnica:**

- En su caso, los suministradores entregarán al Constructor, quién la facilitará a la dirección facultativa, una copia compulsada por persona física de los certificados que avalen que los productos que se suministrarán están en posesión de un distintivo de calidad oficialmente reconocido, donde al menos constará la siguiente información:
 - Identificación de la entidad certificadora.
 - Logotipo del distintivo de calidad.
 - Identificación del fabricante.
 - Alcance del certificado.
 - Garantía que queda cubierta por el distintivo (nivel de certificación).
 - Número de certificado.
 - Fecha de expedición del certificado.
- Antes del inicio del suministro, la dirección facultativa valorará, en función del nivel de garantía del distintivo y de acuerdo con lo indicado en el proyecto y lo establecido en el Código Estructural, si la documentación aportada es suficiente para la aceptación del producto suministrado o, en su caso, qué comprobaciones deben efectuarse.

■ **Ensayos:**

- La comprobación de las propiedades o características exigibles a este material se realiza según el Código Estructural.
- En el caso de efectuarse ensayos, los laboratorios de control facilitarán sus resultados acompañados de la incertidumbre de medida para un determinado nivel de confianza, así como la información relativa a las fechas, tanto de la entrada de la muestra en el laboratorio como de la realización de los ensayos.
- Las entidades y los laboratorios de control de calidad entregarán los resultados de su actividad al agente autor del encargo y, en todo caso, a la dirección facultativa.

2.1.3.2.3. Conservación, almacenamiento y manipulación

- Durante el almacenamiento las armaduras se protegerán adecuadamente contra la lluvia, y de la agresividad de la atmósfera ambiental. Hasta el momento de su empleo, se conservarán en obra, cuidadosamente clasificadas según sus tipos, calidades, diámetros y procedencias, para garantizar la necesaria trazabilidad.
- Antes de su utilización y especialmente después de un largo periodo de almacenamiento en obra, se examinará el estado de su superficie, con el fin de asegurarse de que no presenta alteraciones perjudiciales. Una ligera capa de óxido en la superficie de las barras no se considera perjudicial para su utilización. Sin embargo, no se admitirán pérdidas de peso por oxidación superficial, comprobadas después de una limpieza con cepillo de alambres hasta quitar el óxido adherido, que sean superiores al 1% respecto al peso inicial de la muestra.
- En el momento de su utilización, las armaduras pasivas deben estar exentas de sustancias extrañas en su superficie tales como grasa, aceite, pintura, polvo, tierra o cualquier otro material perjudicial para su buena conservación o su adherencia.

2.1.3.2.4. Recomendaciones para su uso en obra

- Para prevenir la corrosión, se deberá tener en cuenta todas las consideraciones relativas a los espesores de recubrimiento.
- Con respecto a los materiales empleados, se prohíbe poner en contacto las armaduras con otros metales de muy diferente potencial galvánico.
- Se prohíbe emplear materiales componentes (agua, áridos, aditivos y/o adiciones) que contengan iones despasivantes, como cloruros, sulfuros y sulfatos, en proporciones superiores a las establecidas.

2.1.4. Aceros para estructuras metálicas

2.1.4.1. Aceros en perfiles laminados

2.1.4.1.1. Condiciones de suministro

- Los aceros se deben transportar de una manera segura, de forma que no se produzcan deformaciones permanentes y los daños superficiales sean mínimos. Los componentes deben estar protegidos contra posibles daños en los puntos de eslingado (por donde se sujetan para izarlos).
- Los componentes prefabricados que se almacenan antes del transporte o del montaje deben estar apilados por encima del terreno y sin contacto directo con éste. Debe evitarse cualquier acumulación de agua. Los componentes deben mantenerse limpios y colocados de forma que se eviten las deformaciones permanentes.
- Se verificará que las piezas de acero que lleguen a obra acabadas con imprimación antioxidante tengan una preparación de superficies en grado SA21/2 según UNE-EN ISO 8501-1 y hayan recibido en taller dos manos de imprimación anticorrosiva, libre de plomo y de cromados, con un espesor mínimo de película seca de 35 micras por mano, excepto en la zona en que deban realizarse soldaduras en obra, en una distancia de 100 mm desde el borde de la soldadura.
- Se verificará que las piezas de acero que lleguen a obra con acabado galvanizado tengan el recubrimiento de zinc homogéneo y continuo en toda su superficie, y no se aprecien grietas, exfoliaciones, ni desprendimientos en el mismo.

2.1.4.1.2. Recepción y control

- Documentación de los suministros:
 - Junto con la entrega del acero en perfiles laminados, el suministrador proporcionará una hoja de suministro en la que se recogerá, como mínimo:
 - Identificación del suministrador.
 - Cuando esté vigente el marcado CE, número de la declaración de prestaciones.
 - Número de serie de la hoja de suministro.
 - Nombre de la fábrica.
 - Identificación del peticionario.
 - Fecha de entrega.
 - Cantidad de acero suministrado clasificado por geometría y tipos de acero.
 - Dimensiones de los perfiles o chapas suministrados.
 - Designación de los tipos de aceros suministrados.
 - En su caso, estar en posesión de un distintivo de calidad oficialmente reconocido.
 - Identificación del lugar de suministro.
 - Para los productos planos:
 - Salvo acuerdo en contrario, el estado de suministro de los productos planos de los tipos S235, S275 y S355 de grado JR queda a elección del fabricante.
 - Si en el pedido se solicita inspección y ensayo, se deberá indicar:
 - Tipo de inspección y ensayos (específicos o no específicos).
 - El tipo de documento de la inspección.
 - Para los productos largos:
 - Salvo acuerdo en contrario, el estado de suministro de los productos largos de los tipos S235, S275 y S355 de grado JR queda a elección del fabricante.
- Ensayos:
 - La comprobación de las propiedades o características exigibles a este material se realiza según la normativa vigente.

2.1.4.1.3. Conservación, almacenamiento y manipulación

- Si los materiales han estado almacenados durante un largo periodo de tiempo, o de una manera tal que pudieran haber sufrido un deterioro importante, deberán ser comprobados antes de ser utilizados, para asegurarse de que siguen cumpliendo con la norma de producto correspondiente. Los productos de acero resistentes a la corrosión atmosférica pueden requerir un chorreo ligero antes de su empleo para proporcionarles una base uniforme para la exposición a la intemperie.
- El material deberá almacenarse en condiciones que cumplan las instrucciones de su fabricante, cuando se disponga de éstas.

2.1.4.1.4. Recomendaciones para su uso en obra

- El material no deberá emplearse si se ha superado la vida útil en almacén especificada por su fabricante.

2.1.5. Morteros

2.1.5.1. Mortero para revoco y enlucido

2.1.5.1.1. Condiciones de suministro

- El mortero se debe suministrar en sacos de 25 ó 30 kg.
- Los sacos serán de doble hoja de papel con lámina intermedia de polietileno.

2.1.5.1.2. Recepción y control

- Documentación de los suministros:
 - Este material debe estar provisto del marcado CE, que es una indicación de que cumple los requisitos esenciales y ha sido objeto de un procedimiento de evaluación de la conformidad.
 - Deberán figurar en el envase, en el albarán de suministro, en las fichas técnicas de los fabricantes, o bien, en cualquier documento que acompañe al producto, la designación o el código de designación de la identificación.
- Ensayos:
 - La comprobación de las propiedades o características exigibles a este material se realiza según la normativa vigente.

2.1.5.1.3. Conservación, almacenamiento y manipulación

- Se podrá conservar hasta 12 meses desde la fecha de fabricación con el embalaje cerrado y en local cubierto y seco.

2.1.5.1.4. Recomendaciones para su uso en obra

- Se respetarán, para cada amasado, las proporciones de agua indicadas. Con el fin de evitar variaciones de color, es importante que todos los amasados se hagan con la misma cantidad de agua y de la misma forma.
- Temperaturas de aplicación comprendidas entre 5°C y 30°C.
- No se aplicará con insolación directa, viento fuerte o lluvia. La lluvia y las heladas pueden provocar la aparición de manchas y carbonataciones superficiales.
- Es conveniente, una vez aplicado el mortero, humedecerlo durante las dos primeras semanas a partir de 24 horas después de su aplicación.
- Al revestir áreas con diferentes soportes, se recomienda colocar malla.

2.1.6. Materiales cerámicos

2.1.6.1. Ladrillos cerámicos para revestir

2.1.6.1.1. Condiciones de suministro

- Los ladrillos se deben suministrar empaquetados y sobre palets.
- Los paquetes no deben ser totalmente herméticos, para permitir la absorción de la humedad ambiente.
- La descarga se debe realizar directamente en las plantas del edificio, situando los palets cerca de los pilares de la estructura.

2.1.6.1.2. Recepción y control

- Documentación de los suministros:
 - Este material debe estar provisto del marcado CE, que es una indicación de que cumple los requisitos esenciales y ha sido objeto de un procedimiento de evaluación de la conformidad.
- Ensayos:
 - La comprobación de las propiedades o características exigibles a este material se realiza según la normativa vigente.

2.1.6.1.3. Conservación, almacenamiento y manipulación

- Se deben apilar sobre superficies limpias, planas, horizontales y donde no se produzcan aportes de agua, ni se recepcionen otros materiales o se realicen otros trabajos de la obra que los puedan manchar o deteriorar.
- Los ladrillos no deben estar en contacto con el terreno, ya que pueden absorber humedad, sales solubles, etc., provocando en la posterior puesta en obra la aparición de manchas y eflorescencias.
- Los ladrillos se deben conservar empaquetados hasta el momento de su uso, preservándolos de acciones externas que alteren su aspecto.
- Se agruparán por partidas, teniendo en cuenta el tipo y la clase.
- El traslado se debe realizar, siempre que se pueda, con medios mecánicos y su manipulación debe ser cuidadosa, evitando roces entre las piezas.
- Los ladrillos se deben cortar sobre la mesa de corte, que estará limpia en todo momento y dispondrá de chorro de agua sobre el disco.
- Una vez cortada correctamente la pieza, se debe limpiar la superficie vista, dejando secar el ladrillo antes de su puesta en obra.
- Para evitar que se ensucien los ladrillos, se debe limpiar la máquina, especialmente cada vez que se cambie de color de ladrillo.

2.1.6.1.4. Recomendaciones para su uso en obra

- Los ladrillos se deben humedecer antes de su puesta en obra.

2.1.6.2. Ladrillos cerámicos cara vista

2.1.6.2.1. Condiciones de suministro

- Los ladrillos se deben suministrar empaquetados y sobre palets.
- Los paquetes no deben ser totalmente herméticos, para permitir la absorción de la humedad ambiente.
- La descarga se debe realizar directamente en las plantas del edificio, situando los palets cerca de los pilares de la estructura.

2.1.6.2.2. Recepción y control

- Documentación de los suministros:
 - Este material debe estar provisto del marcado CE, que es una indicación de que cumple los requisitos esenciales y ha sido objeto de un procedimiento de evaluación de la conformidad.

- Ensayos:
 - La comprobación de las propiedades o características exigibles a este material se realiza según la normativa vigente.

2.1.6.2.3. Conservación, almacenamiento y manipulación

- Se deben apilar sobre superficies limpias, planas, horizontales y donde no se produzcan aportes de agua, ni se recepcionen otros materiales o se realicen otros trabajos de la obra que los puedan manchar o deteriorar.
- Los ladrillos no deben estar en contacto con el terreno, ya que pueden absorber humedad, sales solubles, etc., provocando en la posterior puesta en obra la aparición de manchas y eflorescencias.
- Los ladrillos se deben conservar empaquetados hasta el momento de su uso, preservándolos de acciones externas que alteren su aspecto.
- Se agruparán por partidas, teniendo en cuenta el tipo y la clase.
- El traslado se debe realizar, siempre que se pueda, con medios mecánicos y su manipulación debe ser cuidadosa, evitando roces entre las piezas.
- Los ladrillos se deben cortar sobre la mesa de corte, que estará limpia en todo momento y dispondrá de chorro de agua sobre el disco.
- Cuando se corten ladrillos hidrofugados, clinker o de baja absorción, éstos deben estar completamente secos, dejando transcurrir 2 días desde su corte hasta su colocación, para que se pueda secar perfectamente la humedad provocada por el corte.
- Una vez cortada correctamente la pieza, se debe limpiar la superficie vista, dejando secar el ladrillo antes de su puesta en obra.
- Para evitar que se ensucien los ladrillos, se debe limpiar la máquina, especialmente cada vez que se cambie de color de ladrillo.

2.1.6.2.4. Recomendaciones para su uso en obra

- No se deben mezclar partidas en un mismo tajo, si éstas tienen distintas entonaciones.
- Los ladrillos se deben humedecer antes de su puesta en obra.
- Los ladrillos hidrofugados, clinker o de baja absorción, se deben colocar completamente secos, por lo que es necesario quitar el plástico protector del paquete al menos 2 días antes de su puesta en obra.

2.1.6.3. Baldosas cerámicas

2.1.6.3.1. Condiciones de suministro

- Las baldosas se deben suministrar empaquetadas en cajas, de manera que no se alteren sus características.

2.1.6.3.2. Recepción y control

- Documentación de los suministros:
 - Este material debe estar provisto del marcado CE, que es una indicación de que cumple los requisitos esenciales y ha sido objeto de un procedimiento de evaluación de la conformidad.
- Ensayos:
 - La comprobación de las propiedades o características exigibles a este material se realiza según la normativa vigente.

2.1.6.3.3. Conservación, almacenamiento y manipulación

- El almacenamiento se realizará en su embalaje, en lugares protegidos de impactos y de la intemperie.

2.1.6.3.4. Recomendaciones para su uso en obra

- Colocación en capa gruesa: Es el sistema tradicional, por el que se coloca la cerámica directamente sobre el soporte. No se recomienda la colocación de baldosas cerámicas de formato superior a 35x35 cm, o superficie equivalente, mediante este sistema.
- Colocación en capa fina: Es un sistema más reciente que la capa gruesa, por el que se coloca la cerámica sobre una capa previa de regularización del soporte, ya sean enfoscados en las paredes o bases de mortero en los suelos.

2.1.6.4. Adhesivos para baldosas cerámicas

2.1.6.4.1. Condiciones de suministro

- Los adhesivos se deben suministrar en sacos de papel paletizados.

2.1.6.4.2. Recepción y control

- Documentación de los suministros:
 - Este material debe estar provisto del marcado CE, que es una indicación de que cumple los requisitos esenciales y ha sido objeto de un procedimiento de evaluación de la conformidad.
- Ensayos:
 - La comprobación de las propiedades o características exigibles a este material se realiza según la normativa vigente.

2.1.6.4.3. Conservación, almacenamiento y manipulación

- El tiempo de conservación es de 12 meses a partir de la fecha de fabricación.
- El almacenamiento se realizará en lugar fresco y en su envase original cerrado.

2.1.6.4.4. Recomendaciones para su uso en obra

- Los distintos tipos de adhesivos tienen características en función de las propiedades de aplicación (condiciones climatológicas, condiciones de fraguado, etc.) y de las prestaciones finales; el fabricante es responsable de informar sobre las condiciones y el uso adecuado y el prescriptor debe evaluar las condiciones y estado del lugar de trabajo y seleccionar el adhesivo adecuado considerando los posibles riesgos.
- Colocar siempre las baldosas sobre el adhesivo todavía fresco, antes de que forme una película superficial antiadherente.
- Los adhesivos deben aplicarse con espesor de capa uniforme con la ayuda de llanas dentadas.

2.1.7. Prefabricados de cemento

2.1.7.1. Bordillos de hormigón

2.1.7.1.1. Condiciones de suministro

- Los bordillos se deben suministrar protegidos, de manera que no se alteren sus características, y habiendo transcurrido al menos siete días desde su fecha de fabricación.

2.1.7.1.2. Recepción y control

- Documentación de los suministros:
 - Este material debe estar provisto del marcado CE, que es una indicación de que cumple los requisitos esenciales y ha sido objeto de un procedimiento de evaluación de la conformidad.
- Ensayos:
 - La comprobación de las propiedades o características exigibles a este material se realiza según la normativa vigente.

2.1.7.1.3. Conservación, almacenamiento y manipulación

- El almacenamiento se realizará en lugares protegidos de impactos.

2.1.8. Aislantes e impermeabilizantes

2.1.8.1. Aislantes conformados en planchas rígidas

2.1.8.1.1. Condiciones de suministro

- Los aislantes se deben suministrar en forma de paneles, envueltos en films plásticos.
- Los paneles se agruparán formando palets para su mejor almacenamiento y transporte.
- En caso de desmontar los palets, los paquetes resultantes deben transportarse de forma que no se desplacen por la caja del transporte.

2.1.8.1.2. Recepción y control

- Documentación de los suministros:
 - Este material debe estar provisto del marcado CE, que es una indicación de que cumple los requisitos esenciales y ha sido objeto de un procedimiento de evaluación de la conformidad.
 - Si el material ha de ser componente de la parte ciega del cerramiento exterior de un espacio habitable, el fabricante declarará el valor del factor de resistencia a la difusión del agua.
- Ensayos:
 - La comprobación de las propiedades o características exigibles a este material se realiza según la normativa vigente.

2.1.8.1.3. Conservación, almacenamiento y manipulación

- Los palets completos pueden almacenarse a la intemperie por un periodo limitado de tiempo.
- Se apilarán horizontalmente sobre superficies planas y limpias.
- Se protegerán de la insolación directa y de la acción del viento.

2.1.8.1.4. Recomendaciones para su uso en obra

- Se seguirán las recomendaciones de aplicación y de uso proporcionadas por el fabricante en su documentación técnica.

2.1.9. Instalaciones

2.1.9.1. Tubos de plástico (PP, PE-X, PB, PVC)

2.1.9.1.1. Condiciones de suministro

- Los tubos se deben suministrar a pie de obra en camiones con suelo plano, sin paletizar, y los accesorios en cajas adecuadas para ellos.
- Los tubos se deben colocar sobre los camiones de forma que no se produzcan deformaciones por contacto con aristas vivas, cadenas, etc., y de forma que no queden tramos salientes innecesarios.
- Los tubos y accesorios se deben cargar de forma que no se produzca ningún deterioro durante el transporte. Los tubos se deben apilar a una altura máxima de 1,5 m.
- Se debe evitar la colocación de peso excesivo encima de los tubos, colocando las cajas de accesorios en la base del camión.
- Cuando los tubos se suministren en rollos, se deben colocar de forma horizontal en la base del camión, o encima de los tubos suministrados en barras si los hubiera, cuidando de evitar su aplastamiento.
- Los rollos de gran diámetro que, por sus dimensiones, la plataforma del vehículo no admita en posición horizontal, deben colocarse verticalmente, teniendo la precaución de que permanezcan el menor tiempo posible en esta posición.
- Los tubos y accesorios se deben cargar y descargar cuidadosamente.

2.1.9.1.2. Recepción y control

- Documentación de los suministros:
 - Los tubos deben estar marcados a intervalos máximos de 1 m y al menos una vez por accesorio, con:
 - Los caracteres correspondientes a la designación normalizada.
 - La trazabilidad del tubo (información facilitada por el fabricante que indique la fecha de fabricación, en cifras o en código, y un número o código indicativo de la factoría de fabricación en caso de existir más de una).
 - Los caracteres de marcado deben estar impresos o grabados directamente sobre el tubo o accesorio de forma que sean legibles después de su almacenamiento, exposición a la intemperie, instalación y puesta en obra
 - El marcado no debe producir fisuras u otro tipo de defecto que influya desfavorablemente en el comportamiento funcional del tubo o accesorio.
 - Si se utiliza el sistema de impresión, el color de la información debe ser diferente al color base del tubo o accesorio.
 - El tamaño del marcado debe ser fácilmente legible sin aumento.
 - Los tubos y accesorios certificados por una tercera parte pueden estar marcados en consecuencia.
- Ensayos:
 - La comprobación de las propiedades o características exigibles a este material se realiza según la normativa vigente.

2.1.9.1.3. Conservación, almacenamiento y manipulación

- Debe evitarse el daño en las superficies y en los extremos de los tubos y accesorios. Deben utilizarse, si fuese posible, los embalajes de origen.
- Debe evitarse el almacenamiento a la luz directa del sol durante largos periodos de tiempo.
- Debe disponerse de una zona de almacenamiento que tenga el suelo liso y nivelado o un lecho plano de estructura de madera, con el fin de evitar cualquier curvatura o deterioro de los tubos.
- Los tubos con embocadura y con accesorios montados previamente se deben disponer de forma que estén protegidos contra el deterioro y los extremos queden libres de cargas, por ejemplo, alternando los extremos con embocadura y los extremos sin embocadura o en capas adyacentes.
- Los tubos en rollos se deben almacenar en pisos apilados uno sobre otro o verticalmente en soportes o estanterías especialmente diseñadas para este fin.
- El desenrollado de los tubos debe hacerse tangencialmente al rollo, rodándolo sobre sí mismo. No debe hacerse jamás en espiral.

- Debe evitarse todo riesgo de deterioro llevando los tubos y accesorios sin arrastrar hasta el lugar de trabajo, y evitando dejarlos caer sobre una superficie dura.
- Cuando se utilicen medios mecánicos de manipulación, las técnicas empleadas deben asegurar que no producen daños en los tubos. Las eslingas de metal, ganchos y cadenas empleadas en la manipulación no deben entrar en contacto con el tubo.
- Debe evitarse cualquier indicio de suciedad en los accesorios y en las bocas de los tubos, pues puede dar lugar, si no se limpia, a instalaciones defectuosas. Los extremos de los tubos se deben cubrir o proteger con el fin de evitar la entrada de suciedad en los mismos. La limpieza del tubo y de los accesorios se debe realizar siguiendo las instrucciones del fabricante.
- El tubo se debe cortar con su correspondiente cortatubos.

2.2. Prescripciones en cuanto a la Ejecución por Unidad de Obra

Las prescripciones para la ejecución de cada una de las diferentes unidades de obra se organizan en los siguientes apartados:

MEDIDAS PARA ASEGURAR LA COMPATIBILIDAD ENTRE LOS DIFERENTES PRODUCTOS, ELEMENTOS Y SISTEMAS CONSTRUCTIVOS QUE COMPONEN LA UNIDAD DE OBRA.

Se especifican, en caso de que existan, las posibles incompatibilidades, tanto físicas como químicas, entre los diversos componentes que componen la unidad de obra, o entre el soporte y los componentes.

CARACTERÍSTICAS TÉCNICAS

Se describe la unidad de obra, detallando de manera pormenorizada los elementos que la componen, con la nomenclatura específica correcta de cada uno de ellos, de acuerdo a los criterios que marca la propia normativa.

NORMATIVA DE APLICACIÓN

Se especifican las normas que afectan a la realización de la unidad de obra.

CRITERIO DE MEDICIÓN EN PROYECTO

Indica cómo se ha medido la unidad de obra en la fase de redacción del proyecto, medición que luego será comprobada en obra.

CONDICIONES PREVIAS QUE HAN DE CUMPLIRSE ANTES DE LA EJECUCIÓN DE LAS UNIDADES DE OBRA

Antes de iniciarse los trabajos de ejecución de cada una de las unidades de obra, el director de la ejecución de la obra habrá recepcionado los materiales y los certificados acreditativos exigibles, en base a lo establecido en la documentación pertinente por el técnico redactor del proyecto. Será preceptiva la aceptación previa por parte del director de la ejecución de la obra de todos los materiales que constituyen la unidad de obra.

Así mismo, se realizarán una serie de comprobaciones previas sobre las condiciones del soporte, las condiciones ambientales del entorno, y la cualificación de la mano de obra, en su caso.

DEL SOPORTE

Se establecen una serie de requisitos previos sobre el estado de las unidades de obra realizadas previamente, que pueden servir de soporte a la nueva unidad de obra.

AMBIENTALES

En determinadas condiciones climáticas (viento, lluvia, humedad, etc.) no podrán iniciarse los trabajos de ejecución de la unidad de obra, deberán interrumpirse o será necesario adoptar una serie de medidas protectoras.

DEL CONTRATISTA

En algunos casos, será necesaria la presentación al director de la ejecución de la obra de una serie de documentos por parte del contratista, que acrediten su cualificación, o la de la empresa por él subcontratada, para realizar cierto tipo de trabajos. Por ejemplo la puesta en obra de sistemas constructivos en posesión de un Documento de Idoneidad Técnica (DIT), deberán ser realizados por la propia empresa propietaria del DIT, o por empresas especializadas y cualificadas, reconocidas por ésta y bajo su control técnico.

PROCESO DE EJECUCIÓN

En este apartado se desarrolla el proceso de ejecución de cada unidad de obra, asegurando en cada momento las condiciones que permitan conseguir el nivel de calidad previsto para cada elemento constructivo en particular.

FASES DE EJECUCIÓN

Se enumeran, por orden de ejecución, las fases de las que consta el proceso de ejecución de la unidad de obra.

CONDICIONES DE TERMINACIÓN

En algunas unidades de obra se hace referencia a las condiciones en las que debe finalizarse una determinada unidad de obra, para que no interfiera negativamente en el proceso de ejecución del resto de unidades.

Una vez terminados los trabajos correspondientes a la ejecución de cada unidad de obra, el contratista retirará los medios auxiliares y procederá a la limpieza del elemento realizado y de las zonas de trabajo, recogiendo los restos de materiales y demás residuos originados por las operaciones realizadas para ejecutar la unidad de obra, siendo todos ellos clasificados, cargados y transportados a centro de reciclaje, vertedero específico o centro de acogida o transferencia.

PRUEBAS DE SERVICIO

En aquellas unidades de obra que sea necesario, se indican las pruebas de servicio a realizar por el propio contratista o empresa instaladora, cuyo coste se encuentra incluido en el propio precio de la unidad de obra.

Aquellas otras pruebas de servicio o ensayos que no están incluidos en el precio de la unidad de obra, y que es obligatoria su realización por medio de laboratorios acreditados se encuentran detalladas y presupuestadas, en el correspondiente capítulo X de Control de Calidad y Ensayos, del Presupuesto de Ejecución Material (PEM).

Por ejemplo, esto es lo que ocurre en la unidad de obra ADP010, donde se indica que no está incluido en el precio de la unidad de obra el coste del ensayo de densidad y humedad "in situ".

CONSERVACIÓN Y MANTENIMIENTO

En algunas unidades de obra se establecen las condiciones en que deben protegerse para la correcta conservación y mantenimiento en obra, hasta su recepción final.

CRITERIO DE MEDICIÓN EN OBRA Y CONDICIONES DE ABONO

Indica cómo se comprobarán en obra las mediciones de Proyecto, una vez superados todos los controles de calidad y obtenida la aceptación final por parte del director de ejecución de la obra.

La medición del número de unidades de obra que ha de abonarse se realizará, en su caso, de acuerdo con las normas que establece este capítulo, tendrá lugar en presencia y con intervención del contratista, entendiéndose que éste renuncia a tal derecho si, avisado oportunamente, no compareciese a tiempo. En tal caso, será válido el resultado que el director de ejecución de la obra consigne.

Todas las unidades de obra se abonarán a los precios establecidos en el Presupuesto. Dichos precios se abonarán por las unidades terminadas y ejecutadas con arreglo al presente Pliego de Condiciones Técnicas Particulares y Prescripciones en cuanto a la Ejecución por Unidad de Obra.

Estas unidades comprenden el suministro, cánones, transporte, manipulación y empleo de los materiales, maquinaria, medios auxiliares, mano de obra necesaria para su ejecución y costes indirectos derivados de estos conceptos, así como cuantas necesidades circunstanciales se requieran para la ejecución de la obra, tales como indemnizaciones por daños a terceros u ocupaciones temporales y costos de obtención de los permisos necesarios, así como de las operaciones necesarias para la reposición de servidumbres y servicios públicos o privados afectados tanto por el proceso de ejecución de las obras como por las instalaciones auxiliares.

Igualmente, aquellos conceptos que se especifican en la definición de cada unidad de obra, las operaciones descritas en el proceso de ejecución, los ensayos y pruebas de servicio y puesta en funcionamiento, inspecciones, permisos, boletines, licencias, tasas o similares.

No será de abono al contratista mayor volumen de cualquier tipo de obra que el definido en los planos o en las modificaciones autorizadas por la dirección facultativa. Tampoco le será abonado, en su caso, el coste de la restitución

de la obra a sus dimensiones correctas, ni la obra que hubiese tenido que realizar por orden de la dirección facultativa para subsanar cualquier defecto de ejecución.

TERMINOLOGÍA APLICADA EN EL CRITERIO DE MEDICIÓN.

A continuación, se detalla el significado de algunos de los términos utilizados en los diferentes capítulos de obra.

ACONDICIONAMIENTO DEL TERRENO

Volumen de tierras en perfil esponjado. La medición se referirá al estado de las tierras una vez extraídas. Para ello, la forma de obtener el volumen de tierras a transportar, será la que resulte de aplicar el porcentaje de esponjamiento medio que proceda, en función de las características del terreno.

Volumen de relleno en perfil compactado. La medición se referirá al estado del relleno una vez finalizado el proceso de compactación.

Volumen teórico ejecutado. Será el volumen que resulte de considerar las dimensiones de las secciones teóricas especificadas en los planos de Proyecto, independientemente de que las secciones excavadas hubieran quedado con mayores dimensiones.

CIMENTACIONES

Superficie teórica ejecutada. Será la superficie que resulte de considerar las dimensiones de las secciones teóricas especificadas en los planos de Proyecto, independientemente de que la superficie ocupada por el hormigón hubiera quedado con mayores dimensiones.

Volumen teórico ejecutado. Será el volumen que resulte de considerar las dimensiones de las secciones teóricas especificadas en los planos de Proyecto, independientemente de que las secciones de hormigón hubieran quedado con mayores dimensiones.

ESTRUCTURAS

Volumen teórico ejecutado. Será el volumen que resulte de considerar las dimensiones de las secciones teóricas especificadas en los planos de Proyecto, independientemente de que las secciones de los elementos estructurales hubieran quedado con mayores dimensiones.

ESTRUCTURAS METÁLICAS

Peso nominal medido. Serán los kg que resulten de aplicar a los elementos estructurales metálicos los pesos nominales que, según dimensiones y tipo de acero, figuren en tablas.

ESTRUCTURAS (FORJADOS)

Deduciendo los huecos de superficie mayor de $X \text{ m}^2$. Se medirá la superficie de los forjados de cara exterior a cara exterior de los zunchos que delimitan el perímetro de su superficie, descontando únicamente los huecos o pasos de forjados que tengan una superficie mayor de $X \text{ m}^2$.

En los casos de dos paños formados por forjados diferentes, objeto de precios unitarios distintos, que apoyen o empotren en una jácena o muro de carga común a ambos paños, cada una de las unidades de obra de forjado se medirá desde fuera a cara exterior de los elementos delimitadores al eje de la jácena o muro de carga común.

En los casos de forjados inclinados se tomará en verdadera magnitud la superficie de la cara inferior del forjado, con el mismo criterio anteriormente señalado para la deducción de huecos.

ESTRUCTURAS (MUROS)

Deduciendo los huecos de superficie mayor de $X \text{ m}^2$. Se aplicará el mismo criterio que para fachadas y particiones.

FACHADAS Y PARTICIONES

Deduciendo los huecos de superficie mayor de $X \text{ m}^2$. Se medirán los paramentos verticales de fachadas y particiones descontando únicamente aquellos huecos cuya superficie sea mayor de $X \text{ m}^2$, lo que significa que:

Cuando los huecos sean menores de $X \text{ m}^2$ se medirán a cinta corrida como si no hubiera huecos. Al no deducir ningún hueco, en compensación de medir hueco por macizo, no se medirán los trabajos de formación de mochetas en jambas y dinteles.

Cuando los huecos sean mayores de $X \text{ m}^2$, se deducirá la superficie de estos huecos, pero se sumará a la medición la superficie de la parte interior del hueco, correspondiente al desarrollo de las mochetas.

Deduciendo todos los huecos. Se medirán los paramentos verticales de fachadas y particiones descontando la superficie de todos los huecos, pero se incluye la ejecución de todos los trabajos precisos para la resolución del hueco, así como los materiales que forman dinteles, jambas y vierteaguas.

A los efectos anteriores, se entenderá como hueco, cualquier abertura que tenga mochetas y dintel para puerta o ventana. En caso de tratarse de un vacío en la fábrica sin dintel, antepecho ni carpintería, se deducirá siempre el mismo al medir la fábrica, sea cual fuere su superficie.

En el supuesto de cerramientos de fachada donde las hojas, en lugar de apoyar directamente en el forjado, apoyen en una o dos hiladas de regularización que abarquen todo el espesor del cerramiento, al efectuar la medición de las unidades de obra se medirá su altura desde el forjado y, en compensación, no se medirán las hiladas de regularización.

INSTALACIONES

Longitud realmente ejecutada. Medición según desarrollo longitudinal resultante, considerando, en su caso, los tramos ocupados por piezas especiales.

REVESTIMIENTOS (YESOS Y ENFOCADOS DE CEMENTO)

Deduciendo, en los huecos de superficie mayor de $X \text{ m}^2$, el exceso sobre los $X \text{ m}^2$. Los paramentos verticales y horizontales se medirán a cinta corrida, sin descontar huecos de superficie menor a $X \text{ m}^2$. Para huecos de mayor superficie, se descontará únicamente el exceso sobre esta superficie. En ambos casos se considerará incluida la ejecución de mochetas, fondos de dinteles y aristados. Los paramentos que tengan armarios empotrados no serán objeto de descuento, sea cual fuere su dimensión.

2.2.1. Acondicionamiento del terreno

Unidad de obra ADL005: Desbroce y limpieza del terreno.

CARACTERÍSTICAS TÉCNICAS

Desbroce y limpieza del terreno de topografía con desniveles mínimos, con medios mecánicos. Comprende los trabajos necesarios para retirar de las zonas previstas para la edificación o urbanización: pequeñas plantas, maleza, broza, maderas caídas, escombros, basuras o cualquier otro material existente, hasta una profundidad no menor que el espesor de la capa de tierra vegetal, considerando como mínima 15 cm; y carga a camión.

NORMATIVA DE APLICACIÓN

Ejecución: NTE-ADE. Acondicionamiento del terreno. Desmontes: Explanaciones.

CRITERIO DE MEDICIÓN EN PROYECTO

Superficie medida en proyección horizontal, según documentación gráfica de Proyecto.

CONDICIONES PREVIAS QUE HAN DE CUMPLIRSE ANTES DE LA EJECUCIÓN DE LAS UNIDADES DE OBRA

DEL SOPORTE

Inspección ocular del terreno.

Se comprobará la posible existencia de servidumbres, elementos enterrados, redes de servicio o cualquier tipo de instalaciones que puedan resultar afectadas por las obras a iniciar.

DEL CONTRATISTA

Si existieran instalaciones en servicio que pudieran verse afectadas por los trabajos a realizar, solicitará de las correspondientes compañías suministradoras su situación y, en su caso, la solución a adoptar, así como las distancias de seguridad a tendidos aéreos de conducción de energía eléctrica.

PROCESO DE EJECUCIÓN

FASES DE EJECUCIÓN

Replanteo en el terreno. Remoción mecánica de los materiales de desbroce. Retirada y disposición mecánica de los materiales objeto de desbroce. Carga a camión.

CONDICIONES DE TERMINACIÓN

La superficie del terreno quedará limpia y en condiciones adecuadas para poder realizar el replanteo definitivo de la obra.

CRITERIO DE MEDICIÓN EN OBRA Y CONDICIONES DE ABONO

Se medirá, en proyección horizontal, la superficie realmente ejecutada según especificaciones de Proyecto, sin incluir los incrementos por excesos de excavación no autorizados.

CRITERIO DE VALORACIÓN ECONÓMICA

El precio no incluye la tala de árboles ni el transporte de los materiales retirados.

Unidad de obra ADE002: Excavación a cielo abierto, con medios mecánicos.

CARACTERÍSTICAS TÉCNICAS

Excavación a cielo abierto, en cualquier tipo de terreno, con medios mecánicos, y carga a camión.

NORMATIVA DE APLICACIÓN

Ejecución:

- CTE. DB-SE-C Seguridad estructural: Cimientos.
- NTE-ADV. Acondicionamiento del terreno. Desmontes: Vaciados.

CRITERIO DE MEDICIÓN EN PROYECTO

Volumen medido sobre las secciones teóricas de la excavación, según documentación gráfica de Proyecto.

CONDICIONES PREVIAS QUE HAN DE CUMPLIRSE ANTES DE LA EJECUCIÓN DE LAS UNIDADES DE OBRA

DEL SOPORTE

Se comprobará la posible existencia de servidumbres, elementos enterrados, redes de servicio o cualquier tipo de instalaciones que puedan resultar afectadas por las obras a iniciar.

Se dispondrá de la información topográfica y geotécnica necesaria, recogida en el correspondiente estudio geotécnico del terreno realizado por un laboratorio acreditado en el área técnica correspondiente, y que incluirá, entre otros datos: plano altimétrico de la zona, cota del nivel freático y tipo de terreno que se va a excavar a efecto de su trabajabilidad.

Se dispondrán puntos fijos de referencia en lugares que puedan verse afectados por el vaciado, a los cuales se referirán todas las lecturas de cotas de nivel y desplazamientos horizontales y verticales de los puntos del terreno.

Se comprobará el estado de conservación de los edificios medianeros y de las construcciones próximas que puedan verse afectadas por el vaciado.

DEL CONTRATISTA

Si existieran instalaciones en servicio que pudieran verse afectadas por los trabajos a realizar, solicitará de las correspondientes compañías suministradoras su situación y, en su caso, la solución a adoptar, así como las distancias de seguridad a tendidos aéreos de conducción de energía eléctrica.

Notificará al director de la ejecución de la obra, con la antelación suficiente, el comienzo de las excavaciones.

PROCESO DE EJECUCIÓN

FASES DE EJECUCIÓN

Replanteo general y fijación de los puntos y niveles de referencia. Colocación de las camillas en las esquinas y extremos de las alineaciones. Excavación en sucesivas franjas horizontales y extracción de tierras. Refinado de fondos y laterales a mano, con extracción de las tierras. Carga a camión de los materiales excavados.

CONDICIONES DE TERMINACIÓN

La excavación quedará limpia y a los niveles previstos, cumpliéndose las exigencias de estabilidad de los cortes de tierras, taludes y edificaciones próximas.

CONSERVACIÓN Y MANTENIMIENTO

Las excavaciones quedarán protegidas frente a filtraciones y acciones de erosión o desmoronamiento por parte de las aguas de escorrentía. Se tomarán las medidas oportunas para asegurar que las características geométricas permanecen inamovibles.

CRITERIO DE MEDICIÓN EN OBRA Y CONDICIONES DE ABONO

Se medirá el volumen teórico ejecutado según especificaciones de Proyecto, sin incluir los incrementos por excesos de excavación no autorizados, ni el relleno necesario para reconstruir la sección teórica por defectos imputables al Contratista. Se medirá la excavación una vez realizada y antes de que sobre ella se efectúe ningún tipo de relleno. Si el Contratista cerrase la excavación antes de conformada la medición, se entenderá que se aviene a lo que unilateralmente determine el director de la ejecución de la obra.

CRITERIO DE VALORACIÓN ECONÓMICA

El precio no incluye el transporte de los materiales excavados.

Unidad de obra ADE010: Excavación de zanjas.

CARACTERÍSTICAS TÉCNICAS

Excavación de zanjas para cimentaciones hasta una profundidad de 2 m, en cualquier tipo de terreno, con medios mecánicos, y carga a camión.

NORMATIVA DE APLICACIÓN

Ejecución:

- CTE. DB-SE-C Seguridad estructural: Cimientos.
- NTE-ADZ. Acondicionamiento del terreno. Desmontes: Zanjas y pozos.

CRITERIO DE MEDICIÓN EN PROYECTO

Volumen medido sobre las secciones teóricas de la excavación, según documentación gráfica de Proyecto, sin duplicar esquinas ni encuentros.

CONDICIONES PREVIAS QUE HAN DE CUMPLIRSE ANTES DE LA EJECUCIÓN DE LAS UNIDADES DE OBRA

DEL SOPORTE

Se comprobará la posible existencia de servidumbres, elementos enterrados, redes de servicio o cualquier tipo de instalaciones que puedan resultar afectadas por las obras a iniciar.

Se dispondrá de la información topográfica y geotécnica necesaria, recogida en el correspondiente estudio geotécnico del terreno realizado por un laboratorio acreditado en el área técnica correspondiente, y que incluirá, entre otros datos: tipo, humedad y compacidad o consistencia del terreno.

Se dispondrán puntos fijos de referencia en lugares que puedan verse afectados por la excavación, a los cuales se referirán todas las lecturas de cotas de nivel y desplazamientos horizontales y verticales de los puntos del terreno.

Se comprobará el estado de conservación de los edificios medianeros y de las construcciones próximas que puedan verse afectadas por las excavaciones.

DEL CONTRATISTA

Si existieran instalaciones en servicio que pudieran verse afectadas por los trabajos a realizar, solicitará de las correspondientes compañías suministradoras su situación y, en su caso, la solución a adoptar, así como las distancias de seguridad a tendidos aéreos de conducción de energía eléctrica.

Notificará al director de la ejecución de la obra, con la antelación suficiente, el comienzo de las excavaciones.

En caso de realizarse cualquier tipo de entibación del terreno, presentará al director de la ejecución de la obra, para su aprobación, los cálculos justificativos de la solución a adoptar.

PROCESO DE EJECUCIÓN

FASES DE EJECUCIÓN

Replanteo general y fijación de los puntos y niveles de referencia. Colocación de las camillas en las esquinas y extremos de las alineaciones. Excavación en sucesivas franjas horizontales y extracción de tierras. Refinado de fondos y laterales a mano, con extracción de las tierras. Carga a camión de los materiales excavados.

CONDICIONES DE TERMINACIÓN

El fondo de la excavación quedará nivelado, limpio y ligeramente apisonado.

CONSERVACIÓN Y MANTENIMIENTO

Las excavaciones quedarán protegidas frente a filtraciones y acciones de erosión o desmoronamiento por parte de las aguas de escorrentía. Se tomarán las medidas oportunas para asegurar que sus características geométricas permanecen inamovibles. Mientras se efectúe la consolidación definitiva de las paredes y fondo de las excavaciones se conservarán las entibaciones realizadas, que sólo podrán quitarse, total o parcialmente, previa comprobación del director de la ejecución de la obra, y en la forma y plazos que éste dictamine.

CRITERIO DE MEDICIÓN EN OBRA Y CONDICIONES DE ABONO

Se medirá el volumen teórico ejecutado según especificaciones de Proyecto, sin duplicar esquinas ni encuentros y sin incluir los incrementos por excesos de excavación no autorizados, ni el relleno necesario para reconstruir la sección teórica por defectos imputables al Contratista. Se medirá la excavación una vez realizada y antes de que sobre ella se efectúe ningún tipo de relleno. Si el Contratista cerrase la excavación antes de conformada la medición, se entenderá que se aviene a lo que unilateralmente determine el director de la ejecución de la obra.

CRITERIO DE VALORACIÓN ECONÓMICA

El precio no incluye el transporte de los materiales excavados.

Unidad de obra ADE010b: Excavación de pozos.

CARACTERÍSTICAS TÉCNICAS

Excavación de pozos para cimentaciones hasta una profundidad de 2 m, en cualquier tipo de terreno, con medios mecánicos, y carga a camión.

NORMATIVA DE APLICACIÓN

Ejecución:

- CTE. DB-SE-C Seguridad estructural: Cimientos.

- NTE-ADZ. Acondicionamiento del terreno. Desmontes: Zanjas y pozos.

CRITERIO DE MEDICIÓN EN PROYECTO

Volumen medido sobre las secciones teóricas de la excavación, según documentación gráfica de Proyecto, sin duplicar esquinas ni encuentros.

CONDICIONES PREVIAS QUE HAN DE CUMPLIRSE ANTES DE LA EJECUCIÓN DE LAS UNIDADES DE OBRA

DEL SOPORTE

Se comprobará la posible existencia de servidumbres, elementos enterrados, redes de servicio o cualquier tipo de instalaciones que puedan resultar afectadas por las obras a iniciar.

Se dispondrá de la información topográfica y geotécnica necesaria, recogida en el correspondiente estudio geotécnico del terreno realizado por un laboratorio acreditado en el área técnica correspondiente, y que incluirá, entre otros datos: tipo, humedad y compacidad o consistencia del terreno.

Se dispondrán puntos fijos de referencia en lugares que puedan verse afectados por la excavación, a los cuales se referirán todas las lecturas de cotas de nivel y desplazamientos horizontales y verticales de los puntos del terreno.

Se comprobará el estado de conservación de los edificios medianeros y de las construcciones próximas que puedan verse afectadas por las excavaciones.

DEL CONTRATISTA

Si existieran instalaciones en servicio que pudieran verse afectadas por los trabajos a realizar, solicitará de las correspondientes compañías suministradoras su situación y, en su caso, la solución a adoptar, así como las distancias de seguridad a tendidos aéreos de conducción de energía eléctrica.

Notificará al director de la ejecución de la obra, con la antelación suficiente, el comienzo de las excavaciones.

En caso de realizarse cualquier tipo de entibación del terreno, presentará al director de la ejecución de la obra, para su aprobación, los cálculos justificativos de la solución a adoptar.

PROCESO DE EJECUCIÓN

FASES DE EJECUCIÓN

Replanteo general y fijación de los puntos y niveles de referencia. Colocación de las camillas en las esquinas y extremos de las alineaciones. Excavación en sucesivas franjas horizontales y extracción de tierras. Refinado de fondos y laterales a mano, con extracción de las tierras. Carga a camión de los materiales excavados.

CONDICIONES DE TERMINACIÓN

El fondo de la excavación quedará nivelado, limpio y ligeramente apisonado.

CONSERVACIÓN Y MANTENIMIENTO

Las excavaciones quedarán protegidas frente a filtraciones y acciones de erosión o desmoronamiento por parte de las aguas de escorrentía. Se tomarán las medidas oportunas para asegurar que sus características geométricas permanecen inamovibles. Mientras se efectúe la consolidación definitiva de las paredes y fondo de las excavaciones se conservarán las entibaciones realizadas, que sólo podrán quitarse, total o parcialmente, previa comprobación del director de la ejecución de la obra, y en la forma y plazos que éste dictamine.

CRITERIO DE MEDICIÓN EN OBRA Y CONDICIONES DE ABONO

Se medirá el volumen teórico ejecutado según especificaciones de Proyecto, sin duplicar esquinas ni encuentros y sin incluir los incrementos por excesos de excavación no autorizados, ni el relleno necesario para reconstruir la sección teórica por defectos imputables al Contratista. Se medirá la excavación una vez realizada y antes de que sobre ella se efectúe ningún tipo de relleno. Si el Contratista cerrase la excavación antes de conformada la medición, se entenderá que se aviene a lo que unilateralmente determine el director de la ejecución de la obra.

CRITERIO DE VALORACIÓN ECONÓMICA

El precio no incluye el transporte de los materiales excavados.

Unidad de obra ADR020: Relleno en trasdós.

CARACTERÍSTICAS TÉCNICAS

Relleno en trasdós de muro de hormigón, con tierra seleccionada procedente de la propia excavación, y compactación en tongadas sucesivas de 30 cm de espesor máximo con pisón vibrante de guiado manual, hasta alcanzar una densidad seca no inferior al 95% de la máxima obtenida en el ensayo Proctor Modificado, realizado según UNE 103501.

NORMATIVA DE APLICACIÓN

Ejecución: CTE. DB-SE-C Seguridad estructural: Cimientos.

CRITERIO DE MEDICIÓN EN PROYECTO

Volumen medido sobre las secciones teóricas de la excavación, según documentación gráfica de Proyecto.

CONDICIONES PREVIAS QUE HAN DE CUMPLIRSE ANTES DE LA EJECUCIÓN DE LAS UNIDADES DE OBRA

DEL SOPORTE

Se comprobará que han finalizado, en su caso, los trabajos de impermeabilización y/o drenaje del trasdós del muro, y que éste ha adquirido la resistencia adecuada.

AMBIENTALES

Se comprobará que la temperatura ambiente no sea inferior a 2°C a la sombra.

PROCESO DE EJECUCIÓN

FASES DE EJECUCIÓN

Transporte y descarga del material de relleno a pie de tajo. Extendido del material de relleno en tongadas de espesor uniforme. Humectación o desecación de cada tongada. Compactación.

CONDICIONES DE TERMINACIÓN

Las tierras o áridos de relleno habrán alcanzado el grado de compactación adecuado.

CONSERVACIÓN Y MANTENIMIENTO

Las tierras o áridos utilizados como material de relleno quedarán protegidos de la posible contaminación por materiales extraños o por agua de lluvia, así como del paso de vehículos.

CRITERIO DE MEDICIÓN EN OBRA Y CONDICIONES DE ABONO

Se medirá, en perfil compactado, el volumen realmente ejecutado según especificaciones de Proyecto, sin incluir los incrementos por excesos de excavación no autorizados.

CRITERIO DE VALORACIÓN ECONÓMICA

El precio no incluye la realización del ensayo Proctor Modificado.

Unidad de obra ANE010: Encachado en caja para base de solera.

CARACTERÍSTICAS TÉCNICAS

Encachado en caja para base de solera de 20 cm de espesor, mediante relleno y extendido en tongadas de espesor no superior a 20 cm de gravillas procedentes de cantera caliza de 20/40 mm; y posterior compactación mediante equipo manual con rodillo vibrante de guiado manual, sobre la explanada homogénea y nivelada.

CRITERIO DE MEDICIÓN EN PROYECTO

Superficie medida según documentación gráfica de Proyecto.

CONDICIONES PREVIAS QUE HAN DE CUMPLIRSE ANTES DE LA EJECUCIÓN DE LAS UNIDADES DE OBRA

DEL SOPORTE

Se comprobará que el terreno que forma la explanada que servirá de apoyo tiene la resistencia adecuada.

PROCESO DE EJECUCIÓN

FASES DE EJECUCIÓN

Transporte y descarga del material de relleno a pie de tajo. Extendido del material de relleno en tongadas de espesor uniforme. Humectación o desecación de cada tongada. Compactación y nivelación.

CONDICIONES DE TERMINACIÓN

El grado de compactación será adecuado y la superficie quedará plana.

CONSERVACIÓN Y MANTENIMIENTO

Se protegerá el relleno frente al paso de vehículos para evitar rodaduras.

CRITERIO DE MEDICIÓN EN OBRA Y CONDICIONES DE ABONO

Se medirá la superficie realmente ejecutada según especificaciones de Proyecto.

CRITERIO DE VALORACIÓN ECONÓMICA

El precio no incluye la ejecución de la explanada.

Unidad de obra ANS010: Solera de hormigón.

CARACTERÍSTICAS TÉCNICAS

Solera de hormigón armado de 10 cm de espesor, realizada con hormigón HA-25/F/20/XC2 fabricado en central, y vertido desde camión, y malla electrosoldada ME 20x30 Ø 5-5 B 500 T 6x2,20 UNE-EN 10080 como armadura de reparto, colocada sobre separadores homologados, extendido y vibrado manual mediante regla vibrante, con acabado superficial mediante fratasadora mecánica; con juntas de retracción de 5 mm de espesor, mediante corte con disco de diamante. Incluso panel de poliestireno expandido de 3 cm de espesor, para la ejecución de juntas de dilatación.

NORMATIVA DE APLICACIÓN

Elaboración, transporte y puesta en obra del hormigón: Código Estructural.

Ejecución: NTE-RSS. Revestimientos de suelos: Soleras.

CRITERIO DE MEDICIÓN EN PROYECTO

Superficie medida según documentación gráfica de Proyecto.

CONDICIONES PREVIAS QUE HAN DE CUMPLIRSE ANTES DE LA EJECUCIÓN DE LAS UNIDADES DE OBRA

DEL SOPORTE

Se comprobará que la superficie base presenta una planeidad adecuada, cumple los valores resistentes tenidos en cuenta en la hipótesis de cálculo, y no tiene blandones, bultos ni materiales sensibles a las heladas.

El nivel freático no originará sobreempujes.

AMBIENTALES

Se suspenderán los trabajos de hormigonado cuando llueva con intensidad, nieve, exista viento excesivo, una temperatura ambiente superior a 40°C o se prevea que dentro de las 48 horas siguientes pueda descender la temperatura ambiente por debajo de los 0°C.

DEL CONTRATISTA

Dispondrá en obra de una serie de medios, en previsión de que se produzcan cambios bruscos de las condiciones ambientales durante el hormigonado o posterior periodo de fraguado, no pudiendo comenzarse el hormigonado de los diferentes elementos sin la autorización por escrito del director de la ejecución de la obra.

PROCESO DE EJECUCIÓN

FASES DE EJECUCIÓN

Preparación de la superficie de apoyo del hormigón. Replanteo de las juntas de construcción y de dilatación. Tendido de niveles mediante toques, maestras de hormigón o reglas. Riego de la superficie base. Formación de juntas de construcción y de juntas perimetrales de dilatación. Colocación de la malla electrosoldada con

separadores homologados. Vertido, extendido y vibrado del hormigón. Conexión de los elementos exteriores. Curado del hormigón. Fratasado mecánico de la superficie. Replanteo de las juntas de retracción. Corte del hormigón. Limpieza final de las juntas de retracción.

CONDICIONES DE TERMINACIÓN

La superficie de la solera cumplirá las exigencias de planeidad, acabado superficial y resistencia.

CONSERVACIÓN Y MANTENIMIENTO

Se protegerá el hormigón fresco frente a lluvias, heladas y temperaturas elevadas. Se protegerá el firme frente al tránsito pesado hasta que transcurra el tiempo previsto.

CRITERIO DE MEDICIÓN EN OBRA Y CONDICIONES DE ABONO

Se medirá la superficie realmente ejecutada según especificaciones de Proyecto, sin deducir la superficie ocupada por los pilares situados dentro de su perímetro.

CRITERIO DE VALORACIÓN ECONÓMICA

El precio no incluye la base de la solera.

Unidad de obra ANS010b: Solera de hormigón.

CARACTERÍSTICAS TÉCNICAS

Solera de hormigón armado de 10 cm de espesor, realizada con hormigón HA-25/F/20/XC2 fabricado en central, y vertido desde camión, y malla electrosoldada ME 20x20 Ø 5-5 B 500 T 6x2,20 UNE-EN 10080 como armadura de reparto, colocada sobre separadores homologados, extendido y vibrado manual mediante regla vibrante, sin tratamiento de su superficie. Incluso panel de poliestireno expandido de 3 cm de espesor, para la ejecución de juntas de dilatación.

NORMATIVA DE APLICACIÓN

Elaboración, transporte y puesta en obra del hormigón: Código Estructural.

Ejecución: NTE-RSS. Revestimientos de suelos: Soleras.

CRITERIO DE MEDICIÓN EN PROYECTO

Superficie medida según documentación gráfica de Proyecto.

CONDICIONES PREVIAS QUE HAN DE CUMPLIRSE ANTES DE LA EJECUCIÓN DE LAS UNIDADES DE OBRA

DEL SOPORTE

Se comprobará que la superficie base presenta una planeidad adecuada, cumple los valores resistentes tenidos en cuenta en la hipótesis de cálculo, y no tiene blandones, bultos ni materiales sensibles a las heladas.

El nivel freático no originará sobreempujes.

AMBIENTALES

Se suspenderán los trabajos de hormigonado cuando llueva con intensidad, nieve, exista viento excesivo, una temperatura ambiente superior a 40°C o se prevea que dentro de las 48 horas siguientes pueda descender la temperatura ambiente por debajo de los 0°C.

DEL CONTRATISTA

Dispondrá en obra de una serie de medios, en previsión de que se produzcan cambios bruscos de las condiciones ambientales durante el hormigonado o posterior periodo de fraguado, no pudiendo comenzarse el hormigonado de los diferentes elementos sin la autorización por escrito del director de la ejecución de la obra.

PROCESO DE EJECUCIÓN

FASES DE EJECUCIÓN

Preparación de la superficie de apoyo del hormigón. Replanteo de las juntas de construcción y de dilatación. Tendido de niveles mediante toques, maestras de hormigón o reglas. Riego de la superficie base. Formación de

juntas de construcción y de juntas perimetrales de dilatación. Colocación de la malla electrosoldada con separadores homologados. Vertido, extendido y vibrado del hormigón. Curado del hormigón.

CONDICIONES DE TERMINACIÓN

La superficie de la solera cumplirá las exigencias de planeidad y resistencia, y se dejará a la espera del solado.

CONSERVACIÓN Y MANTENIMIENTO

Se protegerá el hormigón fresco frente a lluvias, heladas y temperaturas elevadas. No se superarán las cargas previstas.

CRITERIO DE MEDICIÓN EN OBRA Y CONDICIONES DE ABONO

Se medirá la superficie realmente ejecutada según especificaciones de Proyecto, sin deducir la superficie ocupada por los pilares situados dentro de su perímetro.

CRITERIO DE VALORACIÓN ECONÓMICA

El precio no incluye la base de la solera.

2.2.2. Cimentaciones

Unidad de obra CRL010: Capa de hormigón de limpieza.

CARACTERÍSTICAS TÉCNICAS

Capa de hormigón de limpieza y nivelado de fondos de cimentación, de 10 cm de espesor, de hormigón HL-150/B/20, fabricado en central y vertido desde camión, en el fondo de la excavación previamente realizada.

NORMATIVA DE APLICACIÓN

Elaboración, transporte y puesta en obra del hormigón:

- Código Estructural.

Ejecución:

- CTE. DB-SE-C Seguridad estructural: Cimientos.
- CTE. DB-HS Salubridad.

CRITERIO DE MEDICIÓN EN PROYECTO

Superficie medida sobre la superficie teórica de la excavación, según documentación gráfica de Proyecto.

CONDICIONES PREVIAS QUE HAN DE CUMPLIRSE ANTES DE LA EJECUCIÓN DE LAS UNIDADES DE OBRA

DEL SOPORTE

Se comprobará, visualmente o mediante las pruebas que se juzguen oportunas, que el terreno de apoyo de aquella se corresponde con las previsiones del Proyecto.

El resultado de tal inspección, definiendo la profundidad de la cimentación de cada uno de los apoyos de la obra, su forma y dimensiones, y el tipo y consistencia del terreno, se incorporará a la documentación final de obra.

En particular, se debe comprobar que el nivel de apoyo de la cimentación se ajusta al previsto y, apreciablemente, la estratigrafía coincide con la estimada en el estudio geotécnico, que el nivel freático y las condiciones hidrogeológicas se ajustan a las previstas, que el terreno presenta, apreciablemente, una resistencia y una humedad similares a la supuesta en el estudio geotécnico, que no se detectan defectos evidentes tales como cavernas, fallas, galerías, pozos, etc, y, por último, que no se detectan corrientes subterráneas que puedan producir socavación o arrastres.

Una vez realizadas estas comprobaciones, se confirmará la existencia de los elementos enterrados de la instalación de puesta a tierra, y que el plano de apoyo del terreno es horizontal y presenta una superficie limpia.

AMBIENTALES

Se suspenderán los trabajos de hormigonado cuando llueva con intensidad, nieve, exista viento excesivo, una temperatura ambiente superior a 40°C o se prevea que dentro de las 48 horas siguientes pueda descender la temperatura ambiente por debajo de los 0°C.

DEL CONTRATISTA

Dispondrá en obra de una serie de medios, en previsión de que se produzcan cambios bruscos de las condiciones ambientales durante el hormigonado o posterior periodo de fraguado, no pudiendo comenzarse el hormigonado de los diferentes elementos sin la autorización por escrito del director de la ejecución de la obra.

PROCESO DE EJECUCIÓN

FASES DE EJECUCIÓN

Replanteo. Colocación de toques y/o formación de maestras. Vertido y compactación del hormigón. Coronación y enrase del hormigón.

CONDICIONES DE TERMINACIÓN

La superficie quedará horizontal y plana.

CRITERIO DE MEDICIÓN EN OBRA Y CONDICIONES DE ABONO

Se medirá la superficie teórica ejecutada según especificaciones de Proyecto, sin incluir los incrementos por excesos de excavación no autorizados.

Unidad de obra CSV010: Zapata corrida de cimentación de hormigón armado.

MEDIDAS PARA ASEGURAR LA COMPATIBILIDAD ENTRE LOS DIFERENTES PRODUCTOS, ELEMENTOS Y SISTEMAS CONSTRUCTIVOS QUE COMPONEN LA UNIDAD DE OBRA.

Dependiendo de la agresividad del terreno o la presencia de agua con sustancias agresivas, se elegirá el cemento adecuado para la fabricación del hormigón, así como su dosificación y permeabilidad y el espesor de recubrimiento de las armaduras.

CARACTERÍSTICAS TÉCNICAS

Zapata corrida de cimentación, de hormigón armado, realizada en excavación previa, con hormigón HA-25/F/20/XC2 fabricado en central, y vertido desde camión, y acero UNE-EN 10080 B 500 S, con una cuantía aproximada de 100 kg/m³. Incluso armaduras de espera de los pilares u otros elementos, alambre de atar, y separadores.

NORMATIVA DE APLICACIÓN

Elaboración, transporte y puesta en obra del hormigón:

- Código Estructural.

Ejecución:

- CTE. DB-SE-C Seguridad estructural: Cimientos.
- NTE-CSV. Cimentaciones superficiales: Vigas flotantes.

CRITERIO DE MEDICIÓN EN PROYECTO

Volumen medido sobre las secciones teóricas de la excavación, según documentación gráfica de Proyecto.

CONDICIONES PREVIAS QUE HAN DE CUMPLIRSE ANTES DE LA EJECUCIÓN DE LAS UNIDADES DE OBRA

DEL SOPORTE

Se comprobará la existencia de la capa de hormigón de limpieza, que presentará un plano de apoyo horizontal y una superficie limpia.

AMBIENTALES

Se suspenderán los trabajos de hormigonado cuando llueva con intensidad, nieve, exista viento excesivo, una temperatura ambiente superior a 40°C o se prevea que dentro de las 48 horas siguientes pueda descender la temperatura ambiente por debajo de los 0°C.

DEL CONTRATISTA

Dispondrá en obra de una serie de medios, en previsión de que se produzcan cambios bruscos de las condiciones ambientales durante el hormigonado o posterior periodo de fraguado, no pudiendo comenzarse el hormigonado de los diferentes elementos sin la autorización por escrito del director de la ejecución de la obra.

PROCESO DE EJECUCIÓN

FASES DE EJECUCIÓN

Replanteo y trazado de las vigas y de los pilares u otros elementos estructurales que apoyen en las mismas. Colocación de separadores y fijación de las armaduras. Vertido y compactación del hormigón. Coronación y enrase de cimientos. Curado del hormigón.

CONDICIONES DE TERMINACIÓN

El conjunto será monolítico y transmitirá correctamente las cargas al terreno. La superficie quedará sin imperfecciones.

CONSERVACIÓN Y MANTENIMIENTO

Se protegerán y señalizarán las armaduras de espera.

CRITERIO DE MEDICIÓN EN OBRA Y CONDICIONES DE ABONO

Se medirá el volumen teórico ejecutado según especificaciones de Proyecto, sin incluir los incrementos por excesos de excavación no autorizados.

CRITERIO DE VALORACIÓN ECONÓMICA

El precio incluye la elaboración de la ferralla (corte, doblado y conformado de elementos) en taller industrial y el montaje en el lugar definitivo de su colocación en obra, pero no incluye el encofrado.

Unidad de obra CSZ010: Zapata de cimentación de hormigón armado.

MEDIDAS PARA ASEGURAR LA COMPATIBILIDAD ENTRE LOS DIFERENTES PRODUCTOS, ELEMENTOS Y SISTEMAS CONSTRUCTIVOS QUE COMPONEN LA UNIDAD DE OBRA.

Dependiendo de la agresividad del terreno o la presencia de agua con sustancias agresivas, se elegirá el cemento adecuado para la fabricación del hormigón, así como su dosificación y permeabilidad y el espesor de recubrimiento de las armaduras.

CARACTERÍSTICAS TÉCNICAS

Zapata de cimentación de hormigón armado, realizada con hormigón HA-25/F/20/XC2 fabricado en central, y vertido desde camión, y acero UNE-EN 10080 B 500 S, con una cuantía aproximada de 50 kg/m³. Incluso armaduras de espera del pilar, alambre de atar, y separadores.

NORMATIVA DE APLICACIÓN

Elaboración, transporte y puesta en obra del hormigón:

- Código Estructural.

Ejecución:

- CTE. DB-SE-C Seguridad estructural: Cimientos.
- NTE-CSZ. Cimentaciones superficiales: Zapatas.

CRITERIO DE MEDICIÓN EN PROYECTO

Volumen medido sobre las secciones teóricas de la excavación, según documentación gráfica de Proyecto.

CONDICIONES PREVIAS QUE HAN DE CUMPLIRSE ANTES DE LA EJECUCIÓN DE LAS UNIDADES DE OBRA

DEL SOPORTE

Se comprobará la existencia de la capa de hormigón de limpieza, que presentará un plano de apoyo horizontal y una superficie limpia.

AMBIENTALES

Se suspenderán los trabajos de hormigonado cuando llueva con intensidad, nieve, exista viento excesivo, una temperatura ambiente superior a 40°C o se prevea que dentro de las 48 horas siguientes pueda descender la temperatura ambiente por debajo de los 0°C.

DEL CONTRATISTA

Dispondrá en obra de una serie de medios, en previsión de que se produzcan cambios bruscos de las condiciones ambientales durante el hormigonado o posterior periodo de fraguado, no pudiendo comenzarse el hormigonado de los diferentes elementos sin la autorización por escrito del director de la ejecución de la obra.

PROCESO DE EJECUCIÓN

FASES DE EJECUCIÓN

Replanteo y trazado de las zapatas y de los pilares u otros elementos estructurales que apoyen en las mismas. Colocación de separadores y fijación de las armaduras. Vertido y compactación del hormigón. Coronación y enrase de cimientos. Curado del hormigón.

CONDICIONES DE TERMINACIÓN

El conjunto será monolítico y transmitirá correctamente las cargas al terreno. La superficie quedará sin imperfecciones.

CONSERVACIÓN Y MANTENIMIENTO

Se protegerán y señalizarán las armaduras de espera.

CRITERIO DE MEDICIÓN EN OBRA Y CONDICIONES DE ABONO

Se medirá el volumen teórico ejecutado según especificaciones de Proyecto, sin incluir los incrementos por excesos de excavación no autorizados.

CRITERIO DE VALORACIÓN ECONÓMICA

El precio incluye la elaboración de la ferralla (corte, doblado y conformado de elementos) en taller industrial y el montaje en el lugar definitivo de su colocación en obra, pero no incluye el encofrado.

2.2.3. Estructuras

Unidad de obra EAS005: Placa de anclaje de acero, con pernos soldados.

MEDIDAS PARA ASEGURAR LA COMPATIBILIDAD ENTRE LOS DIFERENTES PRODUCTOS, ELEMENTOS Y SISTEMAS CONSTRUCTIVOS QUE COMPONEN LA UNIDAD DE OBRA.

La zona de soldadura no se pintará.

No se pondrá en contacto directo el acero con otros metales ni con yesos.

CARACTERÍSTICAS TÉCNICAS

Placa de anclaje de acero UNE-EN 10025 S275JR en perfil plano, con taladro central biselado, de 250x250 mm y espesor 12 mm, con 4 pernos soldados, de acero corrugado UNE-EN 10080 B 500 S de 12 mm de diámetro y 50 cm de longitud total.

NORMATIVA DE APLICACIÓN

Ejecución:

- CTE. DB-SE-A Seguridad estructural: Acero.
- UNE-EN 1090-2. Ejecución de estructuras de acero y aluminio. Parte 2: Requisitos técnicos para la ejecución de estructuras de acero.
- Código Estructural.
- NTE-EAS. Estructuras de acero: Soportes.

CRITERIO DE MEDICIÓN EN PROYECTO

Número de unidades previstas, según documentación gráfica de Proyecto.

CONDICIONES PREVIAS QUE HAN DE CUMPLIRSE ANTES DE LA EJECUCIÓN DE LAS UNIDADES DE OBRA

AMBIENTALES

No se realizarán trabajos de soldadura cuando la temperatura sea inferior a 0°C.

DEL CONTRATISTA

Presentará para su aprobación, al director de la ejecución de la obra, el programa de montaje de la estructura, basado en las indicaciones del Proyecto, así como la documentación que acredite que los soldadores que intervengan en su ejecución estén certificados por un organismo acreditado.

PROCESO DE EJECUCIÓN

FASES DE EJECUCIÓN

Limpieza y preparación del plano de apoyo. Replanteo y marcado de los ejes. Colocación y fijación provisional de la placa. Aplomado y nivelación.

CONDICIONES DE TERMINACIÓN

La posición de la placa será correcta. El acabado superficial será el adecuado para el posterior tratamiento de protección.

CRITERIO DE MEDICIÓN EN OBRA Y CONDICIONES DE ABONO

Se medirá el número de unidades realmente ejecutadas según especificaciones de Proyecto.

CRITERIO DE VALORACIÓN ECONÓMICA

El precio incluye los cortes, los despuntes, la preparación de bordes, las pletinas, las piezas especiales y los elementos auxiliares de montaje.

Unidad de obra EAS010: Acero en pilares.

MEDIDAS PARA ASEGURAR LA COMPATIBILIDAD ENTRE LOS DIFERENTES PRODUCTOS, ELEMENTOS Y SISTEMAS CONSTRUCTIVOS QUE COMPONEN LA UNIDAD DE OBRA.

La zona de soldadura no se pintará.

No se pondrá en contacto directo el acero con otros metales ni con yesos.

CARACTERÍSTICAS TÉCNICAS

Acero UNE-EN 10025 S275JR, en pilares formados por piezas simples de perfiles laminados en caliente de las series IPN, IPE, HEB, HEA, HEM o UPN, acabado galvanizado en caliente, colocado con uniones soldadas en obra, a una altura de hasta 3 m.

NORMATIVA DE APLICACIÓN

Ejecución:

- CTE. DB-SE-A Seguridad estructural: Acero.
- UNE-EN 1090-2. Ejecución de estructuras de acero y aluminio. Parte 2: Requisitos técnicos para la ejecución de estructuras de acero.
- Código Estructural.
- NTE-EAS. Estructuras de acero: Soportes.

CRITERIO DE MEDICIÓN EN PROYECTO

Peso nominal medido según documentación gráfica de Proyecto.

CONDICIONES PREVIAS QUE HAN DE CUMPLIRSE ANTES DE LA EJECUCIÓN DE LAS UNIDADES DE OBRA

AMBIENTALES

No se realizarán trabajos de soldadura cuando la temperatura sea inferior a 0°C.

DEL CONTRATISTA

Presentará para su aprobación, al director de la ejecución de la obra, el programa de montaje de la estructura, basado en las indicaciones del Proyecto, así como la documentación que acredite que los soldadores que intervengan en su ejecución estén certificados por un organismo acreditado.

PROCESO DE EJECUCIÓN

FASES DE EJECUCIÓN

Limpieza y preparación del plano de apoyo. Replanteo y marcado de los ejes. Colocación y fijación provisional del pilar. Aplomado y nivelación. Ejecución de las uniones soldadas.

CONDICIONES DE TERMINACIÓN

Las cargas se transmitirán correctamente a la estructura. El acabado superficial será el adecuado para el posterior tratamiento de protección.

CRITERIO DE MEDICIÓN EN OBRA Y CONDICIONES DE ABONO

Se determinará, a partir del peso obtenido en báscula oficial de las unidades llegadas a obra, el peso de las unidades realmente ejecutadas según especificaciones de Proyecto.

CRITERIO DE VALORACIÓN ECONÓMICA

El precio incluye las soldaduras, los cortes, los despuntes, las piezas especiales, las placas de arranque y de transición de pilar inferior a superior, los casquillos y los elementos auxiliares de montaje.

2.2.4. Fachadas y particiones

Unidad de obra FFX010: Hoja exterior de fachada de dos hojas, de fábrica de ladrillo cerámico cara vista.

CARACTERÍSTICAS TÉCNICAS

Hoja exterior de fachada de dos hojas, con apoyo parcial sobre el forjado, de 11,5 cm de espesor, de fábrica de ladrillo cerámico cara vista macizo de elaboración manual (tejar), color rojo, 24x11,5x3,5 cm, con juntas horizontales y verticales de 20 mm de espesor, junta rehundida, recibida con mortero de cemento industrial, color gris, M-5, suministrado a granel. Revestimiento de los frentes de forjado y pilares con ladrillos cortados, colocados con mortero de alta adherencia. Dintel de fábrica armada de ladrillos cortados cara vista, aparejo a sardinel; montaje y desmontaje de apeo.

NORMATIVA DE APLICACIÓN

Ejecución:

- CTE. DB-HE Ahorro de energía.
- CTE. DB-HS Salubridad.
- CTE. DB-SE-F Seguridad estructural: Fábrica.
- NTE-FFL. Fachadas: Fábrica de ladrillos.

CRITERIO DE MEDICIÓN EN PROYECTO

Superficie medida en verdadera magnitud desde las caras exteriores de la fachada, según documentación gráfica de Proyecto, deduciendo los huecos de superficie mayor de 1 m². En los huecos que no se deduzcan, están incluidos los trabajos de realizar la superficie interior del hueco.

CONDICIONES PREVIAS QUE HAN DE CUMPLIRSE ANTES DE LA EJECUCIÓN DE LAS UNIDADES DE OBRA

DEL SOPORTE

Se comprobará que se ha terminado la ejecución completa de la estructura, que el soporte ha fraguado totalmente, y que está seco y limpio de cualquier resto de obra.

AMBIENTALES

Se suspenderán los trabajos cuando la temperatura ambiente sea inferior a 5°C o superior a 40°C, llueva, nieve o la velocidad del viento sea superior a 50 km/h.

PROCESO DE EJECUCIÓN

FASES DE EJECUCIÓN

Definición de los planos de fachada mediante plomos. Replanteo, planta a planta. Marcado en los pilares de los niveles de referencia general de planta y de nivel de pavimento. Colocación y aplomado de miras de referencia. Tendido de hilos entre miras. Colocación de plomos fijos en las aristas. Colocación de las piezas por hiladas a nivel. Revestimiento de los frentes de forjado y pilares. Realización de todos los trabajos necesarios para la resolución de los huecos. Encuentros de la fábrica con fachadas, pilares y tabiques. Encuentro de la fábrica con el forjado superior. Repaso de las juntas y limpieza final del paramento.

CONDICIONES DE TERMINACIÓN

La fábrica quedará monolítica, estable frente a esfuerzos horizontales, plana y aplomada. Tendrá una composición uniforme en toda su altura y buen aspecto.

CONSERVACIÓN Y MANTENIMIENTO

Se protegerá la obra recién ejecutada frente a lluvias, heladas y temperaturas elevadas. Se protegerá durante las operaciones que pudieran ocasionarle manchas o daños mecánicos. Se evitará la actuación sobre el elemento de acciones mecánicas no previstas en el cálculo.

CRITERIO DE MEDICIÓN EN OBRA Y CONDICIONES DE ABONO

Se medirá, en verdadera magnitud, desde las caras exteriores de la fachada, la superficie realmente ejecutada según especificaciones de Proyecto, deduciendo los huecos de superficie mayor de 1 m². En los huecos que no se deduzcan, están incluidos los trabajos de realizar la superficie interior del hueco.

Unidad de obra FFF010: Fachada de una hoja, de fábrica de ladrillo cerámico para revestir.

CARACTERÍSTICAS TÉCNICAS

Fachada de una hoja, de 24 cm de espesor, de fábrica de ladrillo cerámico perforado (tosco), para revestir, 24x11x7 cm, con juntas horizontales y verticales de 10 mm de espesor, recibida con mortero de cemento industrial, color gris, M-5, suministrado a granel. Revestimiento de los frentes de forjado con piezas cerámicas y de los frentes de pilares con ladrillos cortados, colocados con el mismo mortero utilizado en el recibido de la fábrica. Dintel de fábrica para revestir sobre perfil laminado.

NORMATIVA DE APLICACIÓN

Ejecución:

- CTE. DB-HE Ahorro de energía.
- CTE. DB-HS Salubridad.
- CTE. DB-SE-F Seguridad estructural: Fábrica.
- NTE-FFL. Fachadas: Fábrica de ladrillos.

CRITERIO DE MEDICIÓN EN PROYECTO

Superficie medida según documentación gráfica de Proyecto, sin duplicar esquinas ni encuentros, deduciendo los huecos de superficie mayor de 2 m². En los huecos que no se deduzcan, están incluidos los trabajos de realizar la superficie interior del hueco.

CONDICIONES PREVIAS QUE HAN DE CUMPLIRSE ANTES DE LA EJECUCIÓN DE LAS UNIDADES DE OBRA

DEL SOPORTE

Se comprobará que se ha terminado la ejecución completa de la estructura, que el soporte ha fraguado totalmente, y que está seco y limpio de cualquier resto de obra.

AMBIENTALES

Se suspenderán los trabajos cuando la temperatura ambiente sea inferior a 5°C o superior a 40°C, llueva, nieve o la velocidad del viento sea superior a 50 km/h.

PROCESO DE EJECUCIÓN

FASES DE EJECUCIÓN

Definición de los planos de fachada mediante plomos. Replanteo, planta a planta. Marcado en los pilares de los niveles de referencia general de planta y de nivel de pavimento. Asiento de la primera hilada sobre capa de mortero. Colocación y aplomado de miras de referencia. Tendido de hilos entre miras. Colocación de plomos fijos en las aristas. Colocación de las piezas por hiladas a nivel. Revestimiento de los frentes de forjado. Realización de todos los trabajos necesarios para la resolución de los huecos. Encuentros de la fábrica con fachadas, pilares y tabiques. Encuentro de la fábrica con el forjado superior. Limpieza del paramento.

CONDICIONES DE TERMINACIÓN

La fábrica quedará monolítica, estable frente a esfuerzos horizontales, plana y aplomada. Tendrá una composición uniforme en toda su altura y buen aspecto.

CONSERVACIÓN Y MANTENIMIENTO

Se protegerá la obra recién ejecutada frente a lluvias, heladas y temperaturas elevadas. Se evitará el vertido sobre la fábrica de productos que puedan ocasionar falta de adherencia con el posterior revestimiento. Se evitará la actuación sobre el elemento de acciones mecánicas no previstas en el cálculo.

CRITERIO DE MEDICIÓN EN OBRA Y CONDICIONES DE ABONO

Se medirá la superficie realmente ejecutada según especificaciones de Proyecto, sin duplicar esquinas ni encuentros, deduciendo los huecos de superficie mayor de 2 m². En los huecos que no se deduzcan, están incluidos los trabajos de realizar la superficie interior del hueco.

Unidad de obra FPP020: Paneles prefabricados de hormigón armado.

CARACTERÍSTICAS TÉCNICAS

Cerramiento de fachada formado por paneles prefabricados, lisos, de hormigón armado de 12 cm de espesor, 3 m de anchura y 14 m de longitud máxima, con los bordes machihembrados, acabado liso de color gris a una cara, dispuestos en posición horizontal, con inclusión o delimitación de huecos. Incluso colocación en obra de los paneles con ayuda de grúa autopropulsada, apuntalamientos, piezas especiales, elementos metálicos para conexión entre paneles y entre paneles y elementos estructurales, sellado de juntas con silicona neutra sobre cordón de caucho adhesivo y retacado con mortero sin retracción en las juntas horizontales. Totalmente montado.

NORMATIVA DE APLICACIÓN

Ejecución:

- CTE. DB-HE Ahorro de energía.
- NTE-FPP. Fachadas prefabricadas: Paneles.

CRITERIO DE MEDICIÓN EN PROYECTO

Superficie medida según documentación gráfica de Proyecto, sin duplicar esquinas ni encuentros, deduciendo los huecos de superficie mayor de 3 m².

CONDICIONES PREVIAS QUE HAN DE CUMPLIRSE ANTES DE LA EJECUCIÓN DE LAS UNIDADES DE OBRA

DEL SOPORTE

Se comprobará que se ha terminado la ejecución completa de la estructura, que el soporte ha fraguado totalmente, y que está seco y limpio de cualquier resto de obra.

Se comprobará que la superficie de apoyo de los paneles está correctamente nivelada.

Se cumplirán las especificaciones del fabricante relativas a la manipulación y colocación.

AMBIENTALES

Se suspenderán los trabajos cuando llueva, nieve o la velocidad del viento sea superior a 50 km/h.

PROCESO DE EJECUCIÓN

FASES DE EJECUCIÓN

Replanteo de los paneles. Colocación del cordón de caucho adhesivo. Posicionado de los paneles en su lugar de colocación. Aplomo y apuntalamiento de los paneles. Soldadura de los elementos metálicos de conexión. Sellado de juntas y retacado final con mortero de retracción controlada.

CONDICIONES DE TERMINACIÓN

El conjunto quedará aplomado, bien anclado a la estructura soporte y será estanco.

CONSERVACIÓN Y MANTENIMIENTO

Se protegerá durante las operaciones que pudieran ocasionarle manchas o daños mecánicos. Se evitará la actuación sobre el elemento de acciones mecánicas no previstas en el cálculo.

CRITERIO DE MEDICIÓN EN OBRA Y CONDICIONES DE ABONO

Se medirá la superficie realmente ejecutada según especificaciones de Proyecto, sin duplicar esquinas ni encuentros, deduciendo los huecos de superficie mayor de 3 m².

2.2.5. Remates y ayudas

Unidad de obra HRN010: Albardilla de piedra natural.

CARACTERÍSTICAS TÉCNICAS

Albardilla de granito Gris Perla para cubrición de muros, en piezas de 1000 a 1300 mm de longitud, de 260 a 350 mm de anchura y 40 mm de espesor, con goterón, cara y canto recto abujardado y grava adherida a la superficie en su cara inferior; recibida con mortero de cemento, industrial, con aditivo hidrófugo, M-10; y rejuntado entre piezas y, en su caso, de las uniones con los muros con mortero de juntas especial para piedra natural.

NORMATIVA DE APLICACIÓN

Ejecución: CTE. DB-HS Salubridad.

CRITERIO DE MEDICIÓN EN PROYECTO

Longitud medida a ejes, según documentación gráfica de Proyecto.

CONDICIONES PREVIAS QUE HAN DE CUMPLIRSE ANTES DE LA EJECUCIÓN DE LAS UNIDADES DE OBRA

DEL SOPORTE

Se comprobará que los paramentos de apoyo están saneados, limpios y nivelados.

PROCESO DE EJECUCIÓN

FASES DE EJECUCIÓN

Preparación de la superficie de apoyo. Replanteo de las piezas. Corte de las piezas. Colocación, aplomado, nivelación y alineación de las piezas. Rejuntado y limpieza.

CONDICIONES DE TERMINACIÓN

La pendiente será la adecuada. Tendrá adherencia, planeidad y buen aspecto. El sellado de juntas será estanco al agua.

CONSERVACIÓN Y MANTENIMIENTO

Se protegerá el elemento frente a lluvias, heladas y golpes. Se protegerá hasta la finalización de las obras frente a acciones mecánicas no previstas en el cálculo.

CRITERIO DE MEDICIÓN EN OBRA Y CONDICIONES DE ABONO

Se medirá, a ejes, la longitud realmente ejecutada según especificaciones de Proyecto.

2.2.6. Cubiertas

Unidad de obra QRA010: Remate muro ladrillo tejar.

CARACTERÍSTICAS TÉCNICAS

Alero decorativo en tejado, formado por tres hiladas de ladrillo macizo, recibido con mortero de cemento, industrial, M-5.

NORMATIVA DE APLICACIÓN

Ejecución: NTE-QTT. Cubiertas: Tejados de tejas.

CRITERIO DE MEDICIÓN EN PROYECTO

Longitud del borde del faldón, medida por su cara exterior, según documentación gráfica de Proyecto.

CONDICIONES PREVIAS QUE HAN DE CUMPLIRSE ANTES DE LA EJECUCIÓN DE LAS UNIDADES DE OBRA

AMBIENTALES

Se suspenderán los trabajos cuando llueva, nieve o la velocidad del viento sea superior a 50 km/h.

PROCESO DE EJECUCIÓN

FASES DE EJECUCIÓN

Replanteo y trazado en el forjado de los elementos componentes del alero. Colocación de los ladrillos cerámicos.

CONDICIONES DE TERMINACIÓN

El alero será resistente frente a la acción del viento y protegerá la fachada del agua de lluvia.

CONSERVACIÓN Y MANTENIMIENTO

Se revisará y asegurará la estabilidad de la obra recién ejecutada, si se dieran condiciones climatológicas adversas (lluvia, nieve o fuertes vientos).

CRITERIO DE MEDICIÓN EN OBRA Y CONDICIONES DE ABONO

Se medirá, por su mayor desarrollo lineal, la longitud realmente ejecutada según especificaciones de Proyecto.

CRITERIO DE VALORACIÓN ECONÓMICA

El precio no incluye el emboquillado de las tejas del alero.

2.2.7. Revestimientos y trasdosados

Unidad de obra RNE010: Esmalte sobre estructura de acero.

CARACTERÍSTICAS TÉCNICAS

Aplicación manual de dos manos de esmalte sintético de secado rápido, a base de resinas alquídicas, color a elegir, acabado brillante, (rendimiento: 0,077 l/m² cada mano); previa aplicación de una mano de imprimación sintética antioxidante de secado rápido, a base de resinas alcídicas modificadas y fosfato de zinc, color gris, acabado mate (rendimiento: 0,087 l/m²), sobre pilar formado por piezas simples de perfiles laminados de acero.

NORMATIVA DE APLICACIÓN

Ejecución: NTE-RPP. Revestimientos de paramentos: Pinturas.

CRITERIO DE MEDICIÓN EN PROYECTO

Superficie medida según documentación gráfica de Proyecto.

CONDICIONES PREVIAS QUE HAN DE CUMPLIRSE ANTES DE LA EJECUCIÓN DE LAS UNIDADES DE OBRA

DEL SOPORTE

Se comprobará que la superficie soporte está limpia de óxidos, seca, libre de aceites, grasas o cualquier resto de suciedad que pudiera perjudicar a la adherencia del producto.

AMBIENTALES

Se suspenderán los trabajos cuando la temperatura ambiente sea inferior a 5°C, llueva o nieve.

PROCESO DE EJECUCIÓN

FASES DE EJECUCIÓN

Preparación y limpieza de la superficie soporte. Aplicación de una mano de imprimación. Aplicación de dos manos de acabado.

CONDICIONES DE TERMINACIÓN

Tendrá buen aspecto.

CONSERVACIÓN Y MANTENIMIENTO

Se protegerá frente al polvo durante el tiempo de secado y, posteriormente, frente a acciones químicas y mecánicas.

CRITERIO DE MEDICIÓN EN OBRA Y CONDICIONES DE ABONO

Se medirá la superficie realmente ejecutada según especificaciones de Proyecto.

Unidad de obra RNS010: Esmalte sobre cerrajería de acero, acabado forja.

CARACTERÍSTICAS TÉCNICAS

Aplicación manual de dos manos de esmalte sintético a base de resinas alcídicas especiales, color a elegir, acabado forja mate, (rendimiento: 0,1 l/m² cada mano); previa aplicación de dos manos de imprimación sintética antioxidante de secado rápido, a base de resinas alcídicas, color blanco, acabado mate (rendimiento: 0,1 l/m² cada mano), sobre reja de acero.

NORMATIVA DE APLICACIÓN

Ejecución: NTE-RPP. Revestimientos de paramentos: Pinturas.

CRITERIO DE MEDICIÓN EN PROYECTO

Superficie del polígono envolvente, medida según documentación gráfica de Proyecto, por una sola cara, sin descontar huecos.

CONDICIONES PREVIAS QUE HAN DE CUMPLIRSE ANTES DE LA EJECUCIÓN DE LAS UNIDADES DE OBRA

DEL SOPORTE

Se comprobará que la superficie soporte está limpia de óxidos, seca, libre de aceites, grasas o cualquier resto de suciedad que pudiera perjudicar a la adherencia del producto.

AMBIENTALES

Se suspenderán los trabajos cuando la temperatura ambiente sea inferior a 5°C, llueva o nieve.

PROCESO DE EJECUCIÓN

FASES DE EJECUCIÓN

Preparación y limpieza de la superficie soporte. Aplicación de dos manos de imprimación. Aplicación de dos manos de acabado.

CONDICIONES DE TERMINACIÓN

Tendrá buen aspecto.

CONSERVACIÓN Y MANTENIMIENTO

Se protegerá frente al polvo durante el tiempo de secado y, posteriormente, frente a acciones químicas y mecánicas.

CRITERIO DE MEDICIÓN EN OBRA Y CONDICIONES DE ABONO

Se medirá la superficie del polígono envolvente de las unidades realmente ejecutadas según especificaciones de Proyecto, por una sola cara.

Unidad de obra RBA010: Capa de mortero de cal sobre paramento exterior.

CARACTERÍSTICAS TÉCNICAS

Capa de mortero de cal, tipo GP CSIII W1, según UNE-EN 998-1, color blanco, de 15 mm de espesor, maestreado, con acabado fratasado, aplicado mecánicamente, sobre paramento exterior de fábrica cerámica, vertical. Incluso junquillos de PVC, para formación de juntas y malla de fibra de vidrio antiálcalis en los cambios de material y en los frentes de forjado, para evitar fisuras.

NORMATIVA DE APLICACIÓN

Ejecución: CTE. DB-HS Salubridad.

CRITERIO DE MEDICIÓN EN PROYECTO

Superficie medida según documentación gráfica de Proyecto, deduciendo el 50% de los huecos entre 2 y 4 m² y el 100% de los huecos mayores de 4 m², añadiendo a cambio, en estos últimos, la superficie de la parte interior del hueco, correspondiente al desarrollo de jambas y dinteles. En los huecos que no se deduzcan, o que se deduzcan parcialmente, están incluidos los trabajos de realizar la superficie interior del hueco.

CONDICIONES PREVIAS QUE HAN DE CUMPLIRSE ANTES DE LA EJECUCIÓN DE LAS UNIDADES DE OBRA

DEL SOPORTE

Se comprobará que están recibidos los elementos fijos, tales como marcos y premarcos de puertas y ventanas, y está concluida la cubierta del edificio.

AMBIENTALES

Se suspenderán los trabajos cuando la temperatura ambiente sea inferior a 5°C o superior a 30°C, llueva, nieve o la velocidad del viento sea superior a 50 km/h.

PROCESO DE EJECUCIÓN

FASES DE EJECUCIÓN

Preparación de la superficie soporte. Despiece de paños de trabajo. Colocación de reglones y lienzas. Colocación de tientos. Formación de maestras. Preparación del mortero. Colocación de la malla entre distintos materiales y en los frentes de forjado. Aplicación del mortero. Realización de juntas y puntos singulares. Ejecución del acabado. Curado del mortero.

CONDICIONES DE TERMINACIÓN

Quedará plano y perfectamente adherido al soporte.

CONSERVACIÓN Y MANTENIMIENTO

Se protegerá el revestimiento recién ejecutado.

CRITERIO DE MEDICIÓN EN OBRA Y CONDICIONES DE ABONO

Se medirá la superficie realmente ejecutada según especificaciones de Proyecto, deduciendo el 50% de los huecos entre 2 y 4 m² y el 100% de los huecos mayores de 4 m², añadiendo a cambio, en estos últimos, la superficie de la parte interior del hueco, correspondiente al desarrollo de jambas y dinteles. En los huecos que no se deduzcan, o que se deduzcan parcialmente, están incluidos los trabajos de realizar la superficie interior del hueco.

CRITERIO DE VALORACIÓN ECONÓMICA

El precio incluye la protección de los elementos del entorno que puedan verse afectados durante los trabajos y la resolución de puntos singulares.

2.2.8. Urbanización interior de la parcela

Unidad de obra UAA012: Arqueta prefabricada.

CARACTERÍSTICAS TÉCNICAS

Arqueta de paso enterrada, prefabricada de hormigón, de dimensiones interiores 60x60x60 cm, sobre solera de hormigón en masa HM-20/B/20/X0 de 20 cm de espesor, con marco y tapa prefabricados de hormigón armado y cierre hermético al paso de los olores mefíticos.

NORMATIVA DE APLICACIÓN

Elaboración, transporte y puesta en obra del hormigón: Código Estructural.

Ejecución: CTE. DB-HS Salubridad.

CRITERIO DE MEDICIÓN EN PROYECTO

Número de unidades previstas, según documentación gráfica de Proyecto.

CONDICIONES PREVIAS QUE HAN DE CUMPLIRSE ANTES DE LA EJECUCIÓN DE LAS UNIDADES DE OBRA

DEL SOPORTE

Se comprobará que la ubicación de la arqueta se corresponde con la de Proyecto.

PROCESO DE EJECUCIÓN

FASES DE EJECUCIÓN

Replanteo. Vertido y compactación del hormigón en formación de solera. Colocación de la arqueta prefabricada. Ejecución de taladros para el conexionado de los colectores a la arqueta. Conexionado de los colectores a la arqueta. Colocación de la tapa y los accesorios. Comprobación de su correcto funcionamiento. Realización de pruebas de servicio.

CONDICIONES DE TERMINACIÓN

La arqueta quedará totalmente estanca.

PRUEBAS DE SERVICIO

Prueba de estanqueidad parcial.

Normativa de aplicación: CTE. DB-HS Salubridad

CONSERVACIÓN Y MANTENIMIENTO

Se protegerá frente a golpes y obturaciones. Se tapanán todas las arquetas para evitar accidentes.

CRITERIO DE MEDICIÓN EN OBRA Y CONDICIONES DE ABONO

Se medirá el número de unidades realmente ejecutadas según especificaciones de Proyecto.

CRITERIO DE VALORACIÓN ECONÓMICA

El precio no incluye la excavación ni el relleno del trasdós.

Unidad de obra UAC010: Colector enterrado.

CARACTERÍSTICAS TÉCNICAS

Colector enterrado en terreno no agresivo, con refuerzo bajo calzada, formado por tubo de PVC de doble pared, la exterior corrugada y la interior lisa, color teja RAL 8023, diámetro nominal 315 mm, rigidez anular nominal 8 kN/m², y sección circular, con una pendiente mínima del 0,50%, para conducción de saneamiento sin presión, colocado sobre solera de hormigón en masa HM-20/B/20/X0 de 10 cm de espesor, relleno lateral y superior hasta 30 cm por encima de la generatriz superior con el mismo tipo de hormigón, debidamente vibrado y compactado. Incluso, juntas de goma, lubricante para montaje, accesorios y piezas especiales.

NORMATIVA DE APLICACIÓN

Elaboración, transporte y puesta en obra del hormigón:

- Código Estructural.

Ejecución:

- CTE. DB-HS Salubridad.
- Pliego de prescripciones técnicas generales para tuberías de saneamiento de poblaciones. M.O.P.U..

CRITERIO DE MEDICIÓN EN PROYECTO

Longitud medida en proyección horizontal, entre caras interiores de arquetas u otros elementos de unión, según documentación gráfica de Proyecto.

CONDICIONES PREVIAS QUE HAN DE CUMPLIRSE ANTES DE LA EJECUCIÓN DE LAS UNIDADES DE OBRA

DEL SOPORTE

Se comprobará que el terreno del interior de la zanja, además de libre de agua, está limpio de residuos, tierras sueltas o disgregadas y vegetación.

PROCESO DE EJECUCIÓN

FASES DE EJECUCIÓN

Replanteo del recorrido del colector. Presentación en seco de los tubos. Vertido y compactación del hormigón en formación de solera. Descenso y colocación de los tubos en el fondo de la zanja. Montaje, conexionado y comprobación de su correcto funcionamiento. Ejecución del relleno envolvente. Realización de pruebas de servicio.

CONDICIONES DE TERMINACIÓN

La red permanecerá cerrada hasta su puesta en servicio. Quedará libre de obturaciones, garantizando una rápida evacuación de las aguas.

PRUEBAS DE SERVICIO

Prueba de estanqueidad parcial.

Normativa de aplicación: CTE. DB-HS Salubridad

CRITERIO DE MEDICIÓN EN OBRA Y CONDICIONES DE ABONO

Se medirá, en proyección horizontal, la longitud realmente ejecutada según especificaciones de Proyecto, entre caras interiores de arquetas u otros elementos de unión, incluyendo los tramos ocupados por piezas especiales.

CRITERIO DE VALORACIÓN ECONÓMICA

El precio incluye los equipos y la maquinaria necesarios para el desplazamiento y la disposición en obra de los elementos, pero no incluye la excavación ni el relleno principal.

Unidad de obra UAI020: Imbornal.

CARACTERÍSTICAS TÉCNICAS

Suministro y montaje de imbornal prefabricado de hormigón $f_{ck}=25$ MPa, de 60x30x75 cm de medidas interiores, para recogida de aguas pluviales, colocado sobre solera de hormigón en masa HM-20/P/20/X0 de 10 cm de espesor y rejilla de fundición dúctil normalizada, clase C-250 según UNE-EN 124, compatible con superficies de adoquín, hormigón o asfalto en caliente, abatible y antirrobo, con marco de fundición del mismo tipo, enrasada al pavimento. Totalmente instalado y conexasiónado a la red general de desagüe.

NORMATIVA DE APLICACIÓN

Elaboración, transporte y puesta en obra del hormigón: Código Estructural.

CRITERIO DE MEDICIÓN EN PROYECTO

Número de unidades previstas, según documentación gráfica de Proyecto.

CONDICIONES PREVIAS QUE HAN DE CUMPLIRSE ANTES DE LA EJECUCIÓN DE LAS UNIDADES DE OBRA

DEL SOPORTE

Se comprobará que la ubicación se corresponde con la de Proyecto.

PROCESO DE EJECUCIÓN

FASES DE EJECUCIÓN

Replanteo y trazado del imbornal en planta y alzado. Excavación. Eliminación de las tierras sueltas del fondo de la excavación. Vertido y compactación del hormigón en formación de solera. Colocación del imbornal prefabricado. Empalme y rejuntado del imbornal al colector. Relleno del trasdós. Colocación del marco y la rejilla.

CONDICIONES DE TERMINACIÓN

Se conectará con la red de saneamiento del municipio, asegurándose su estanqueidad y circulación.

CONSERVACIÓN Y MANTENIMIENTO

Se protegerá frente a obturaciones y tráfico pesado.

CRITERIO DE MEDICIÓN EN OBRA Y CONDICIONES DE ABONO

Se medirá el número de unidades realmente ejecutadas según especificaciones de Proyecto.

CRITERIO DE VALORACIÓN ECONÓMICA

El precio incluye el relleno del trasdós con material granular, pero no incluye la excavación.

Unidad de obra UXB020: Bordillo prefabricado de hormigón.

CARACTERÍSTICAS TÉCNICAS

Piezas de bordillo recto de hormigón, monocapa, con sección normalizada peatonal A1 (20x14) cm, clase climática B (absorción $\leq 6\%$), clase resistente a la abrasión H (huella ≤ 23 mm) y clase resistente a flexión S ($R-3,5$ N/mm²), de 50 cm de longitud, según UNE-EN 1340 y UNE 127340, colocadas sobre base de hormigón en masa (HM-20/P/20/X0) de espesor uniforme de 20 cm y 10 cm de anchura a cada lado del bordillo, vertido desde camión, extendido y vibrado, con acabado maestreado, según pendientes del proyecto y colocado sobre explanada con índice CBR > 5 (California Bearing Ratio), no incluida en este precio; posterior rejuntado de anchura máxima 5 mm con mortero de cemento, industrial, M-5. Incluso topes o contrafuertes de 1/3 y 2/3 de la altura del bordillo, del lado de la calzada y al dorso respectivamente, con un mínimo de 10 cm, salvo en el caso de pavimentos flexibles.

NORMATIVA DE APLICACIÓN

Elaboración, transporte y puesta en obra del hormigón: Código Estructural.

CRITERIO DE MEDICIÓN EN PROYECTO

Longitud medida según documentación gráfica de Proyecto.

CONDICIONES PREVIAS QUE HAN DE CUMPLIRSE ANTES DE LA EJECUCIÓN DE LAS UNIDADES DE OBRA

DEL SOPORTE

Se comprobará que se ha realizado un estudio sobre las características de su base de apoyo.

PROCESO DE EJECUCIÓN

FASES DE EJECUCIÓN

Replanteo de alineaciones y niveles. Vertido y extendido del hormigón en cama de apoyo. Colocación, recibido y nivelación de las piezas, incluyendo topes o contrafuertes. Relleno de juntas con mortero de cemento.

CONDICIONES DE TERMINACIÓN

El conjunto será monolítico y quedará alineado.

CONSERVACIÓN Y MANTENIMIENTO

Se protegerá frente al tránsito, lluvias, heladas y temperaturas elevadas.

CRITERIO DE MEDICIÓN EN OBRA Y CONDICIONES DE ABONO

Se medirá la longitud realmente ejecutada según especificaciones de Proyecto.

Unidad de obra UXB030: Rígola.

CARACTERÍSTICAS TÉCNICAS

Rígola formada por piezas prefabricadas de hormigón bicapa, 8/6,5x50x60 cm, rejuntadas con mortero de cemento, industrial, M-5, sobre base de hormigón en masa HM-20/P/20/X0 de 20 cm de espesor, vertido desde camión, extendido y vibrado manual con regla vibrante de 3 m, con acabado maestreado, según pendientes del proyecto y colocado sobre explanada con índice CBR > 5 (California Bearing Ratio), no incluida en este precio. Incluso limpieza. Completamente terminada, sin incluir la excavación.

NORMATIVA DE APLICACIÓN

Elaboración, transporte y puesta en obra del hormigón: Código Estructural.

CRITERIO DE MEDICIÓN EN PROYECTO

Longitud medida según documentación gráfica de Proyecto.

CONDICIONES PREVIAS QUE HAN DE CUMPLIRSE ANTES DE LA EJECUCIÓN DE LAS UNIDADES DE OBRA

DEL SOPORTE

Se comprobará que se ha realizado un estudio sobre las características de su base de apoyo.

PROCESO DE EJECUCIÓN

FASES DE EJECUCIÓN

Vertido y extendido del hormigón. Colocación de las piezas. Relleno de juntas con mortero. Asentado y nivelación.

CONDICIONES DE TERMINACIÓN

El conjunto será monolítico y quedará alineado.

CONSERVACIÓN Y MANTENIMIENTO

Se protegerá frente a golpes, lluvias, heladas y temperaturas elevadas.

CRITERIO DE MEDICIÓN EN OBRA Y CONDICIONES DE ABONO

Se medirá la longitud realmente ejecutada según especificaciones de Proyecto.

2.2.9. Gestión de residuos

Unidad de obra GTA020: Transporte de tierras con camión.

CARACTERÍSTICAS TÉCNICAS

Transporte de tierras con camión de los productos procedentes de la excavación de cualquier tipo de terreno a vertedero específico, instalación de tratamiento de residuos de construcción y demolición externa a la obra o centro de valorización o eliminación de residuos, situado a una distancia máxima de 10 km.

NORMATIVA DE APLICACIÓN

Gestión de residuos: Regulación de la producción y gestión de los residuos de construcción y demolición.

CRITERIO DE MEDICIÓN EN PROYECTO

Volumen medido sobre las secciones teóricas de las excavaciones, incrementadas cada una de ellas por su correspondiente coeficiente de esponjamiento, de acuerdo con el tipo de terreno considerado.

CONDICIONES PREVIAS QUE HAN DE CUMPLIRSE ANTES DE LA EJECUCIÓN DE LAS UNIDADES DE OBRA

DEL SOPORTE

Se comprobará que están perfectamente señalizadas sobre el terreno las zonas de trabajo y vías de circulación, para la organización del tráfico.

PROCESO DE EJECUCIÓN

FASES DE EJECUCIÓN

Transporte de tierras a vertedero específico, instalación de tratamiento de residuos de construcción y demolición externa a la obra o centro de valorización o eliminación de residuos, con protección de las mismas mediante su cubrición con lonas o toldos.

CONDICIONES DE TERMINACIÓN

Las vías de circulación utilizadas durante el transporte quedarán completamente limpias de cualquier tipo de restos.

CRITERIO DE MEDICIÓN EN OBRA Y CONDICIONES DE ABONO

Se medirá, incluyendo el esponjamiento, el volumen de tierras realmente transportado según especificaciones de Proyecto.

CRITERIO DE VALORACIÓN ECONÓMICA

El precio incluye el tiempo de espera en obra durante las operaciones de carga, el viaje de ida, la descarga y el viaje de vuelta, pero no incluye la carga en obra.

Unidad de obra GTB020: Canon de vertido por entrega de tierras a gestor autorizado.

CARACTERÍSTICAS TÉCNICAS

Canon de vertido por entrega de tierras procedentes de la excavación, en vertedero específico, instalación de tratamiento de residuos de construcción y demolición externa a la obra o centro de valorización o eliminación de residuos.

NORMATIVA DE APLICACIÓN

Gestión de residuos:

- Regulación de la producción y gestión de los residuos de construcción y demolición.
- Plan de Castilla La Mancha de gestión de residuos de construcción y demolición.

CRITERIO DE MEDICIÓN EN PROYECTO

Volumen medido sobre las secciones teóricas de las excavaciones, incrementadas cada una de ellas por su correspondiente coeficiente de esponjamiento, de acuerdo con el tipo de terreno considerado.

CRITERIO DE MEDICIÓN EN OBRA Y CONDICIONES DE ABONO

Se medirá, incluyendo el esponjamiento, el volumen de tierras realmente entregado según especificaciones de Proyecto.

CRITERIO DE VALORACIÓN ECONÓMICA

El precio no incluye el transporte.

2.2.10. Control de calidad y ensayos

Unidad de obra XEH010: Ensayo de consistencia y resistencia del hormigón de un mismo lote.

CARACTERÍSTICAS TÉCNICAS

Ensayo a realizar en laboratorio acreditado en el área técnica correspondiente, sobre una muestra de hormigón fresco, tomada en obra según UNE-EN 12350-1, para la determinación de las siguientes características: consistencia del hormigón fresco mediante el método de asentamiento del cono de Abrams según UNE-EN 12350-2 y resistencia característica a compresión del hormigón endurecido mediante control estadístico con fabricación y curado de seis probetas cilíndricas de 15x30 cm del mismo lote según UNE-EN 12390-2, refrentado y rotura a compresión de las mismas según UNE-EN 12390-3. Incluso desplazamiento a obra, toma de muestra e informe de resultados.

NORMATIVA DE APLICACIÓN

Control del hormigón: Código Estructural.

CRITERIO DE MEDICIÓN EN PROYECTO

Ensayo a realizar, según documentación del Plan de control de calidad.

FASES DE EJECUCIÓN

Desplazamiento a obra. Toma de muestras. Realización de ensayos. Redacción de informe de los resultados de los ensayos realizados.

Unidad de obra XRI120: Prueba de servicio final de la red de evacuación.

MEDIDAS PARA ASEGURAR LA COMPATIBILIDAD ENTRE LOS DIFERENTES PRODUCTOS, ELEMENTOS Y SISTEMAS CONSTRUCTIVOS QUE COMPONEN LA UNIDAD DE OBRA.

Se coordinará con la prueba de servicio final de la red interior de suministro de agua cuando las circunstancias lo permitan, ya que la evacuación del agua empleada en la misma facilitará la realización de la prueba de evacuación de aguas residuales.

CARACTERÍSTICAS TÉCNICAS

Prueba de servicio final a realizar por laboratorio acreditado en el área técnica correspondiente, para comprobar el correcto funcionamiento de la red interior de evacuación de aguas residuales que conecta con la red general de saneamiento en un punto, en condiciones de simultaneidad de los aparatos sanitarios, con los tapones de desagüe retirados. Incluso desplazamiento a obra e informe de resultados.

NORMATIVA DE APLICACIÓN

Ejecución: CTE. DB-HS Salubridad.

CRITERIO DE MEDICIÓN EN PROYECTO

Prueba a realizar, según documentación del Plan de control de calidad.

CONDICIONES PREVIAS QUE HAN DE CUMPLIRSE ANTES DE LA EJECUCIÓN DE LAS UNIDADES DE OBRA

DEL SOPORTE

Se comprobará que la red de evacuación de aguas residuales está instalada y totalmente terminada, con sus componentes específicos y accesorios correctamente conectados para su normal funcionamiento.

Se comprobará que la red de suministro de agua está totalmente terminada para poder proporcionar el caudal de agua necesario durante la prueba.

FASES DE EJECUCIÓN

Desplazamiento a obra. Realización de la prueba. Redacción de informe del resultado de la prueba realizada.

CRITERIO DE MEDICIÓN EN OBRA Y CONDICIONES DE ABONO

Se medirá el número de pruebas realizadas por laboratorio acreditado según especificaciones de Proyecto.

2.3. Prescripciones sobre verificaciones en el edificio terminado

De acuerdo con el "Real Decreto 314/2006. Código Técnico de la Edificación (CTE)", en la obra terminada, bien sobre el edificio en su conjunto, o bien sobre sus diferentes partes y sus instalaciones, totalmente terminadas, deben realizarse, además de las que puedan establecerse con carácter voluntario, las comprobaciones y pruebas de servicio previstas en el presente pliego, por parte del constructor, y a su cargo, independientemente de las ordenadas por la dirección facultativa y las exigidas por la legislación aplicable, que serán realizadas por laboratorio acreditado y cuyo coste se especifica detalladamente en el capítulo de Control de Calidad y Ensayos, del Presupuesto de Ejecución material (PEM) del proyecto.

C CIMENTACIONES

Según el "Real Decreto 314/2006. Código Técnico de la Edificación (CTE)", antes de la puesta en servicio del edificio se debe comprobar que:

- La cimentación se comporta en la forma prevista en el proyecto.
- No se aprecia que se estén superando las cargas admisibles.
- Los asientos se ajustan a lo previsto, si, en casos especiales, así lo exige el proyecto o el director de obra.
- No se han plantado árboles cuyas raíces puedan originar cambios de humedad en el terreno de cimentación, o creado zonas verdes cuyo drenaje no esté previsto en el proyecto, sobre todo en terrenos expansivos.

Así mismo, es recomendable controlar los movimientos del terreno para cualquier tipo de construcción, por parte de la empresa constructora, y obligatorio en el caso de edificios del tipo C-3 (construcciones entre 11 y 20 plantas) y C-4 (conjuntos monumentales o singulares y edificios de más de 20 plantas), mediante el establecimiento por parte de una organización con experiencia en este tipo de trabajos, dirigida por un técnico competente, de un sistema de nivelación para controlar el asiento en las zonas más características de la obra, en las siguientes condiciones:

- El punto de referencia debe estar protegido de cualquier eventual perturbación, de forma que pueda considerarse como inmóvil durante todo el periodo de observación.
- El número de pilares a nivelar no será inferior al 10% del total de la edificación. En el caso de que la superestructura se apoye sobre muros, se preverá un punto de observación cada 20 m de longitud, como mínimo. En cualquier caso, el número mínimo de referencias de nivelación será de 4. La precisión de la nivelación será de 0,1 mm.
- La cadencia de lecturas será la adecuada para advertir cualquier anomalía en el comportamiento de la cimentación. Es recomendable efectuarlas al completarse el 50% de la estructura, al final de la misma, y al terminar la tabiquería de cada dos plantas.
- El resultado final de las observaciones se incorporará a la documentación de la obra.

E ESTRUCTURAS

Se comprobará que los ejes de los elementos, las cotas y la geometría de las secciones presentan unas posiciones y magnitudes dimensionales cuyas desviaciones respecto al proyecto son conformes con las tolerancias indicadas en el mismo y en la normativa de obligado cumplimiento.

Una vez finalizada la ejecución de cada fase de la estructura, la dirección facultativa velará para que se realicen las comprobaciones y pruebas de carga exigidas en su caso por la reglamentación vigente que le fuera aplicable, además de las que pueda establecer voluntariamente el proyecto o decidir la propia dirección facultativa, determinando en su caso la validez de los resultados obtenidos.

F FACHADAS Y PARTICIONES

Prueba de escorrentía para comprobar la estanqueidad al agua de una zona de fachada mediante simulación de lluvia sobre la superficie de prueba, en el paño más desfavorable.

Prueba de escorrentía, por parte del constructor, y a su cargo, para comprobar la estanqueidad al agua de puertas y ventanas de la carpintería exterior de los huecos de fachada, en al menos un hueco cada 50 m² de fachada y no menos de uno por fachada, incluyendo los lucernarios de cubierta, si los hubiere.

2.4. Prescripciones en relación con el almacenamiento, manejo, separación y otras operaciones de gestión de los residuos de construcción y demolición

El correspondiente Estudio de Gestión de los Residuos de Construcción y Demolición, contendrá las siguientes prescripciones en relación con el almacenamiento, manejo, separación y otras operaciones de gestión de los residuos de la obra:

El depósito temporal de los escombros se realizará en contenedores metálicos con la ubicación y condiciones establecidas en las ordenanzas municipales, o bien en sacos industriales con un volumen inferior a un metro cúbico, quedando debidamente señalizados y segregados del resto de residuos.

Aquellos residuos valorizables, como maderas, plásticos, chatarra, etc., se depositarán en contenedores debidamente señalizados y segregados del resto de residuos, con el fin de facilitar su gestión.

Los contenedores deberán estar pintados con colores vivos, que sean visibles durante la noche, y deben contar con una banda de material reflectante de, al menos, 15 centímetros a lo largo de todo su perímetro, figurando de forma clara y legible la siguiente información:

- Razón social.
- Código de Identificación Fiscal (C.I.F.).
- Número de teléfono del titular del contenedor/envase.
- Número de inscripción en el Registro de Transportistas de Residuos del titular del contenedor.

Dicha información deberá quedar también reflejada a través de adhesivos o placas, en los envases industriales u otros elementos de contención.

El responsable de la obra a la que presta servicio el contenedor adoptará las medidas pertinentes para evitar que se depositen residuos ajenos a la misma. Los contenedores permanecerán cerrados o cubiertos fuera del horario de trabajo, con el fin de evitar el depósito de restos ajenos a la obra y el derramamiento de los residuos.

En el equipo de obra se deberán establecer los medios humanos, técnicos y procedimientos de separación que se dedicarán a cada tipo de RCD.

Se deberán cumplir las prescripciones establecidas en las ordenanzas municipales, los requisitos y condiciones de la licencia de obra, especialmente si obligan a la separación en origen de determinadas materias objeto de reciclaje o deposición, debiendo el constructor o el jefe de obra realizar una evaluación económica de las condiciones en las que es viable esta operación, considerando las posibilidades reales de llevarla a cabo, es decir, que la obra o construcción lo permita y que se disponga de plantas de reciclaje o gestores adecuados.

El constructor deberá efectuar un estricto control documental, de modo que los transportistas y gestores de RCD presenten los vales de cada retirada y entrega en destino final. En el caso de que los residuos se reutilicen en otras obras o proyectos de restauración, se deberá aportar evidencia documental del destino final.

Los restos derivados del lavado de las canaletas de las cubas de suministro de hormigón prefabricado serán considerados como residuos y gestionados como le corresponde (LER 17 01 01).

Se evitará la contaminación mediante productos tóxicos o peligrosos de los materiales plásticos, restos de madera, acopios o contenedores de escombros, con el fin de proceder a su adecuada segregación.

Las tierras superficiales que puedan destinarse a jardinería o a la recuperación de suelos degradados, serán cuidadosamente retiradas y almacenadas durante el menor tiempo posible, dispuestas en caballones de altura no superior a 2 metros, evitando la humedad excesiva, su manipulación y su contaminación.

**PROYECTO DE AMPLIACIÓN DE CEMENTERIO
CEBOLLA. TOLEDO**

ESTUDIO BASICO DE SEGURIDAD Y SALUD

Real Decreto 1627/1997, de 24 de octubre, por el que se establecen disposiciones mínimas de seguridad y de salud en las obras de construcción.
B.O.E. nº 256, 25 de octubre de 1997

INDICE

INTRODUCCIÓN

Objeto

Datos de la obra

Justificación del Estudio Básico de Seguridad y Salud

NORMAS DE SEGURIDAD Y SALUD APLICABLES EN LA OBRA

MEMORIA DESCRIPTIVA

Previos

Instalaciones provisionales

Instalaciones de bienestar e higiene

Fases de la ejecución de la obra

OBLIGACIONES DEL PROMOTOR

COORDINADORES EN MATERIA DE SEGURIDAD Y SALUD

PLAN DE SEGURIDAD Y SALUD EN EL TRABAJO

OBLIGACIONES DEL CONTRATISTA Y SUBCONTRATISTAS

OBLIGACIONES DE TRABAJADORES AUTÓNOMOS

LIBRO DE INCIDENCIAS

PARALIZACIÓN DE LOS TRABAJOS

DERECHOS DE LOS TRABAJADORES

DISPOSICIONES MINIMAS DE SEGURIDAD Y SALUD QUE DEBEN APLICARSE EN LAS OBRAS

MEMORI A

INTRODUCCIÓN

Se elabora el presente ESTUDIO BASICO DE SEGURIDAD Y SALUD, dado que en el proyecto de obras redactado y del que este documento forma parte, no se dan ninguno de los supuestos previstos en el apartado 1 del artículo 4 del Real Decreto 1627/1997, de 24 de octubre, del Ministerio de Presidencia, por el que se establecen las disposiciones mínimas de seguridad y de salud en las obras de construcción.

Objeto

El estudio básico tiene por objeto precisar las normas de seguridad y salud aplicables en la obra, conforme especifica el apartado 2 del artículo 6 del citado Real Decreto.

Igualmente se especifica que a tal efecto debe contemplar:

la identificación de los riesgos laborales que puedan ser evitados, indicando las medidas técnicas necesarias;

relación de los riesgos laborales que no pueden eliminarse conforme a lo señalado anteriormente, especificando las medidas preventivas y protecciones técnicas tendentes a controlar y reducir riesgos valorando su eficacia, en especial cuando se propongan medidas alternativas (en su caso, se tendrá en cuenta cualquier otro tipo de actividad que se lleve a cabo en la misma, y contendrá medidas específicas relativas a los trabajos incluidos en uno o varios de los apartados del Anexo II del Real Decreto);

previsiones e informaciones útiles para efectuar en su día, en las debidas condiciones de seguridad y salud, los previsibles trabajos posteriores.

Datos de la obra

Tipo de obra:	Ampliación de Cementerio
Situación:	Cementerio Municipal
Población:	Los Navalmorales (Toledo)
Promotor:	Excmo. Ayuntamiento de Cebolla

Justificación del estudio de seguridad y salud

El presupuesto de Ejecución Material de la obra asciende a la cantidad de:

P.M.E. = 115.251,50 €

El plazo de ejecución de las obras previsto es de **CUATRO** meses.

La influencia de la mano de obra en el costo total de la misma se estima en torno al 40%, y teniendo en cuenta que el costo medio de operario pueda ser del orden de 15 a 18 miles de euros al año, obtenemos un total de:

$P.M.E. \times 0,48/15 \text{ a } 18 \text{ mil/año} = 3+-1 \text{ operarios}$

Como se observa no se da ninguna de las circunstancias o supuestos previstos en el apartado 1 del artículo 4 del R.D. 1627/1997, por lo que se redacta el presente ESTUDIO BÁSICO DE SEGURIDAD Y SALUD.

NORMAS DE SEGURIDAD Y SALUD APLICABLES EN LA OBRA

(Estas normas pueden ser incluidas en el pliego de condiciones, haciendo en este apartado referencia a las mismas.)

REGLAMENTO DE SEGURIDAD E HIGIENE EN EL TRABAJO EN LA INDUSTRIA DE LA CONSTRUCCIÓN

ORDEN de 20-May-52, del Ministerio de Trabajo 15-JUN-52
MODIFICACIÓN DEL REGLAMENRO INTERIOR ORDEN de 10-DIC-53, del Ministerio de Trabajo
22-DIC-53
COMPLEMENTO DEL REGLAMENTO ANTERIOR ORDEN de 23-SEP-66, del Ministerio de Trabajo
1-OCT-66
ORDENANZA DEL TRABAJO PARA LAS INDUSTRIAS DE LA CONSTRUCCIÓN, VIDRIOO Y CERÁMICA
(CAP. XVI)
INTERPRETACIÓN DE VARIOS ARTÍCULOS DE LA ORDENANZA ANTERIOR

ORDEN de 28-AGO-70, del Ministerio de Trabajo 5 a 9-SEP-70
Corrección de errores 17-OCT-70
ORDEN de 21-NOV-70 del Ministerio de Trabajo 28-NOV-70

INTERPRETACIÓN DE VARIOS ARTÍCULOS DE LA ORDENANZA ANTERIOR
ORDENANZA GANERAL DE SEGURIDAD E HIGIENE EN EL TRABAJO

ANDAMIOS. CAPITULO VII DEL REGLAMENTO GENERAL SOBRE SEGURIDAD E
HIGIENE DE 1940
RESOLUCIÓN de 24-NOV-70, de la D. General trabajo 5-DIC-70
ORDEN 9-MAR-71 del Ministerio de Trabajo 16 y 17-MAR-71
Corrección de errores 6-ABR-71
ORDEN, de 31-ENE-40, del Ministerio de Trabajo 3-FEB-40

NORMAS PARA LA ILUMINACION DE LOS CENTROS DE TRABAJO
MODELO DE LIBRO DE INCIDENCIAS CORRESPONDIENTE A LAS OBRAS EN QUE SEA OBLIGATORIO
EL ESTUDIO SEGURIDAD E HIGIENE

ORDEN de 26-AGO-40, del Ministerio de Trabajo 29-AGO-40
ORDEN de 20-SEP-86 del Ministerio de Trabajo 13-OCT-86 Corrección de errores 31-OCT-86

NUEVA REDACCION DE LOS ART. 1, 4, 6 Y 8 DEL R.D. 555/1986, DE 21-FEB ANTES CITADO

REAL DECRETO 84/1990, de 19-ENE, del Ministerio de Relaciones con las Cortes y con la Secretaría
del Gobierno 25-ENE-91
PREVENCION DE RIESGOS LABORALES LEY 31/1995 de Jefatura del Estado, de 8 de noviembre

REGLAMENTO DE LOS SERVICIOS DE PREVENCIÓN REAL DECRETO 39/1997, de 17-ENE, del
Ministerio de
Trabajo y Asuntos Sociales
DESARROLLO DEL REGLAMENTO ANTERIOR ORDEN de 27-JUN-1997 del Ministerio de Trabajo y
Asuntos Sociales
DISPOSICIONES MÍNIMAS EN MATERIA SEÑALIZACIÓN DE SEGURIDAD Y SALUD EN EL TRABAJO
DISPOSICIONES MÍNIMAS EN MATERIA DE SEGURIDAD Y SALUD EN LOS LUGARES DE TRABAJO

REAL DECRETO 485/1997, de 14-ABR., Ministerio de Trabajo y Asuntos Sociales

REAL DECRETO 486/1997, de 14-ABR, Ministerio de Trabajo y Asuntos Sociales

DISPOSICIONES MÍNIMAS EN ATERIA DE SEGURIDAD Y SALUD RELATIVAS A LA UTILIZACIÓN POR
LOS TRABAJADORES DE EQUIPOS DE PROTECCIÓN INDIVIDUALES
DISPOSICIONES MÍNIMAS DE SEGURIDAD Y SALUD PARA LA UTILIZACIÓN POR LOS
TRABAJADORES DE LOS EQUIPOS DE TRABAJO
DISPOSICIONES MÍNIMAS DE SEGURIDAD Y SALUD EN LAS OBRAS DE CONSTRUCCIÓN
NORMA BÁSICA DE EDIFICACIÓN "NBE-CPI-91". CONDICIONES DE PROTECCIÓN CONTRA
INCENDIOS EN LOS EDIFICIOS
ANEJO C, "CONDICIONES PARTICULARES PARA EL USO COMERCIAL" DE LA NORMA "NBE-CPI-91;
CONDICIONES DE PROTECCIÓN CONTRA INCENDIOS EN LOS EDIFICIOS"
REGLAMENTO ELECTROTÉCNICO PARA BAJA TENSIÓN. "REBT" Y SUS POSTERIORES
MODIFICACIONES HASTA LA FECHA
APROBACIÓN DE LAS INSTRUCCIONES COMPLEMENTARIAS "MI-BT" DEL REBT" POSTERIORES
MODIFICACIONES, CORRECCIONES Y HOJAS DE INTERPRETACIÓN HASTA LA FECHA

REAL DECRETO 773/1997, de 30-MAY, Ministerio de Presidencia

REAL DECRETO 1215/1997, de 18-JUL, Ministerio de Presidencia

REAL DECRETO 1627/1997, de 24-OCT, Ministerio de Presidencia

REAL DECRETO 279/1991, DE 1-MAR, Ministerio de Obras Públicas y Urbanismo

8-MAR-91 Corrección de errores 18-MAY-91

REAL DECRETO 1230/1993, de 23-JUL, del Ministerio de Obras Públicas, Transportes y Medio Ambiente

27-AGO-93

DECRETO 2413/1973, de 20-SEP, del Ministerio de Industria y Energía

9-OCT-73

ORDEN de 13-OCT-73, del Ministerio de Industria y Energía

28 a 31-DIC-73

APLICACIÓN DE LAS INSTRUCCIONES COMPLEMENTARIAS ANTERIORES

ORDEN de 6-ABR-74, del Ministerio de Industria 15-ABR-74

MEMORIA DESCRIPTIVA

Previos

Previo a la iniciación de los trabajos en la obra, debido al paso continuado de personal, se acondicionarán y protegerán los accesos, señalizando conveniente los mismos y protegiendo el contorno de actuación con señalizaciones del tipo:

PROHIBIDO APARCAR EN LA ZONA DE ENTRADA DE VEHÍCULOS PROHIBIDO EL PASO DE PETONES POR ENTRADA DE VEHÍCULOS USO OBLIGATORIO DEL CASCO DE SEGURIDAD

PROHIBIDO EL PASO A TODA PERSONA AJENA A LA OBRA

etc.

Instalaciones provisionales

Instalación eléctrica provisional.

La instalación eléctrica provisional de obra será realizada por firma instaladora autorizada con la documentación necesaria para solicitar el suministro de energía eléctrica a la Compañía Suministradora.

Tras realizar la acometida a través de armario de protección, a continuación, se situará el cuadro general de mando y protección, formado por seccionador general de corte automático, interruptor omnipolar, puesta a tierra y magnetotérmicos y diferencial.

De este cuadro podrán salir circuitos de alimentación a subcuadros móviles, cumpliendo con las condiciones exigidas para instalaciones a la intemperie.

Toda instalación cumplirá con el Reglamento Electrotécnico para baja tensión.

Riesgos más frecuentes

Heridas punzantes en manos.

Caída de personas en altura o al mismo nivel. Descargas eléctricas de origen directo o indirecto. Trabajos con tensión.

Intentar bajar sin tensión, pero sin cerciorarse de que está interrumpida. Mal funcionamiento de los mecanismos y sistemas de protección.

Usar equipos inadecuados o deteriorados. Protecciones colectivas

Mantenimiento periódico de la instalación, con revisión del estado de las mangueras, toma de tierras, enchufes, etc.

Protecciones personales

Será obligatorio el uso de casco homologado de seguridad dieléctrica y guantes aislantes. Comprobador de tensión, herramientas manuales con aislamiento. Botas aislantes, chaqueta ignífuga en maniobras eléctricas. Taimas, alfombrillas y pértigas aislantes.

Normas de actuación durante los trabajos

Cualquier parte de la instalación se considera bajo tensión, mientras no se compruebe lo contrario con aparatos destinados a tal efecto.

Los tramos aéreos serán tensados con piezas especiales entre apoyos. Si los conductores no pueden soportar la tensión mecánica prevista, se emplearán cables fiadores con una resistencia de rotura de 800 Kg. fijando a estos el conductor con abrazaderas.

Los conductores si van por el suelo, no se pisarán ni se colocarán materiales sobre ellos, protegiéndose adecuadamente al atravesar zonas de paso.

En la instalación de alumbrado estarán separados los circuitos de zonas de trabajo, almacenes, etc. Los aparatos portátiles estarán convenientemente aislados y serán estancos al agua.

Las derivaciones de conexión a máquinas se realizarán con terminales a presión, disponiendo las mismas de mando de marcha y parada. No estarán sometidas a tracción mecánica que origine su rotura.

Las lámparas de alumbrado estarán a una altura mínima de 2,50 metros del suelo, estando protegidas con cubierta resistente las que se puedan alcanzar con facilidad.

Las mangueras deterioradas se sustituirán de inmediato.

Se señalarán los lugares donde estén instalados los equipos eléctricos.

eléctrico.

Se darán instrucciones sobre medidas a tomar en caso de incendio o accidente

Existirá señalización clara y sencilla, prohibiendo el acceso de personas a los lugares donde estén instalados los equipos eléctricos, así como el manejo de aparatos eléctricos a personas no designadas para ello.

Instalación contra incendios.

Contrariamente a lo que se podría creer, los riesgos de incendio son numerosos en razón fundamentalmente de la actividad simultánea de varios oficios y de sus correspondientes materiales (madera de andamios, carpintería de huecos, resinas, materiales con disolventes en su composición, pinturas, etc.). Es pues importante su prevención, máxime cuando se trata de trabajos en una obra como la que nos ocupa.

Tiene carácter temporal, utilizándola la contrata para llevar a buen término el compromiso de hacer una determinada construcción, siendo los medios provisionales de prevención los elementos materiales que usará el personal de obra para atacar el fuego.

Según la UNE-230/0, y de acuerdo con la naturaleza combustible, los fuegos se clasifican en las siguientes clases:

Clase A.

Denominados también secos, el material combustible son materias sólidas inflamables como la madera, el papel, la paja, etc. a excepción de los metales.

La extinción de estos fuegos se consigue por el efecto refrescante del agua o de soluciones que contienen un gran porcentaje de agua.

Clase B.

Son fuegos de líquidos inflamables y combustibles, sólidos o licuables.

Los materiales combustibles más frecuentes son: alquitrán, gasolina, asfalto, disolventes, resinas, pinturas, barnices, etc.

La extinción de estos fuegos se consigue por aislamiento del combustible del aire ambiente, o por sofocamiento.

Clase C.

Son fuegos de sustancias que en condiciones normales pasan al estado gaseoso, como metano, butano, acetileno, hidrógeno, propano, gas natural.
Su extinción se consigue suprimiendo la llegada del gas.

Clase D.

Son aquellos en los que se consumen metales ligeros inflamables y compuestos químicos reactivos, como magnesio, aluminio en polvo, limaduras de titanio, potasio, sodio, litio, etc.
Para controlar y extinguir fuegos de esta clase, es preciso emplear agentes extintores especiales, en general no se usarán ningún agente exterior empleado para combatir fuegos de la clase A, B-C, ya que existe el peligro de aumentar la intensidad del fuego a causa de una reacción química entre alguno de los agentes extintores y el metal que se está quemando.
En nuestro caso, la mayor probabilidad de fuego que puede provocarse a la clase A y clase B.

Riesgos más frecuentes.
Acopio de materiales combustibles. Trabajos de soldadura
Trabajos de llama abierta. Instalaciones provisionales de energía.

Protecciones colectivas.

Mantener libres de obstáculos las vías de evacuación, especialmente escaleras. Instrucciones precisas al personal de las normas de evacuación en caso de incendio. Existencia de personal entrenado en el manejo de medios de extinción de incendios.
Se dispondrá de los siguientes medios de extinción, basándose en extintores portátiles homologados y convenientemente revisados:

- 1 de CO2 de 5 Kg. junto al cuadro general de protección. 1 de polvo seco ABC de 6 Kg. en la oficina de obra.
- 1 de CO2 de 5 Kg. en acopio de líquidos inflamables.
- 1 de CO2 de 5 Kg. en acopio de herramientas, si las hubiera.
- 1 de polvo seco ABC de 6 Kg. en los tajos de soldadura o llama abierta.

Normas de actuación durante los trabajos.

Prohibición de fumar en las proximidades de líquidos inflamables y materiales combustibles. No acopiar grandes cantidades de material combustible. No colocar fuentes de ignición próximas al acopio de material. Revisión y comprobación periódica de la instalación eléctrica provisional. Retirar el material combustible de las zonas próximas a los trabajos de soldadura.

Instalación de maquinaria.

Se dotará a todas las máquinas de los oportunos elementos de seguridad.

Instalaciones de bienestar e higiene

Debido a que instalaciones de esta índole admiten una flexibilidad a todas luces natural, pues es el jefe de obra quien ubica y proyecta las mismas en función de su programación de obra, se hace necesario, ya que no se diseña marcar las pautas y condiciones que deben reunir, indicando el programa de necesidades y su superficie mínimo en función de los operarios calculados.

Las condiciones necesarias para su trazado se resumen en los siguientes conceptos:

Condiciones de ubicación.

Debe ser el punto más compatible con las circunstancias producidas por los objetos en sus entradas y salidas de obra.

Debe situarse en una zona intermedia entre los dos espacios más característicos de la obra, que son normalmente el volumen sobre rasante y sótanos, reduciendo por tanto los desplazamientos.

En caso de dificultades producidas por las diferencias de cotas con las posibilidades acometidas al saneamiento, se resolverán instalando bajantes provisionales o bien recurriendo a saneamiento colgado con carácter provisional.

Ordenanzas y dotaciones de reserva de superficie respecto al número de trabajadores.

Abastecimiento de agua

Las empresas facilitarán a su personal en los lugares de trabajo agua potable.

Vestuarios y aseos

La empresa dispondrá en el centro de trabajo de cuartos de vestuarios y aseos para uso personal. La superficie mínima de los vestuarios será de 2 m^2 por cada trabajador, y tendrá una altura mínima de 2,30 m.

$$2 \text{ trabajadores} \times 2 \text{ m}^2 / \text{trabajador} = 4 \text{ m}^2 \text{ de superficie útil}$$

Estarán provistos de asientos y de armarios metálicos o de madera individuales para que los trabajadores puedan cambiarse y dejar además sus efectos personales, estarán provistos de llave, una de las cuales se entregará al trabajador y otra quedará en la oficina para casos de emergencia.

$$\text{Número de taquillas: } 1 \text{ Ud. / trabajador} = 2 \text{ taquillas}$$

Lavabos

El número de grifos será, por la menos, de uno por cada diez usuarios. La empresa los dotará de toallas individuales o secadores de aire caliente, toalleros automáticos o toallas de papel, con recipientes.

$$\text{Número de grifos: } 1 \text{ Ud. / 10 trabajadores} = 1 \text{ unidad}$$

Retretes

El número de retretes será de uno por cada 25 usuarios. Estarán equipados completa y suficientemente ventilados. Las dimensiones mínimas de cabinas serán de $1 \times 1,20$ y $2,30$ m de altura.

$$\text{Número de retretes: } 1 \text{ Ud. / 25 trabajadores} = 1 \text{ unidad}$$

Duchas

El número de duchas será de una por cada 10 trabajadores y serán de agua fría y caliente.

$$\text{Número de duchas: } 1 \text{ Ud. / 10 trabajadores} = 1 \text{ unidad}$$

Los suelos, paredes y techos de estas dependencias serán lisos e impermeables y con materiales que permitan el lavado con líquidos desinfectantes o antisépticos con la frecuencia necesaria.

Botiquines

En el centro de trabajo se dispondrá de un botiquín con los medios necesarios para efectuar las curas de urgencia en caso de accidente, y estará a cargo de él una persona capacitada designada por la empresa.

Comedores

Los comedores estarán dotados con bancos, sillas y mesas, se mantendrá en perfecto estado de limpieza y dispondrá de los medios adecuados para calentar las comidas.

Medios de auxilio en caso de accidente: centros asistenciales más próximos

Se aporta la información de los centros sanitarios más próximos a la obra, que puede ser de gran utilidad si se llegara a producir un accidente laboral.

NIVEL ASISTENCIAL	NOMBRE, EMPLAZAMIENTO Y TELÉFONO	DISTANCIA APROX. (KM)
Primeros auxilios	Botiquín portátil	En la obra
Asistencia primaria (Urgencias)	Hospital General Ntra. Sra. del Prado Ctra. Madrid-Extremadura, Km. 114 925803600	23,30 km

Fases de la ejecución de la obra.

Demoliciones.

Es preciso realizar la demolición de muros, tabiques, soleras, cubiertas, carpinterías exteriores e interiores, instalaciones eléctricas, de agua, y iluminación.

Antes de proceder a los trabajos de levantado de instalaciones se procederá a la anulación de estas en su totalidad, para lo cual se realizará un reconocimiento detallado examinando los elementos colindantes, para prevenir las posibles irregularidades.

Riesgos más frecuentes

Desplomes en edificios colindantes Caídas de materiales transportados Desplome de andamios Atrapamientos y aplastamientos Contagios por lugares insalubres. Vibraciones y ruidos.

Choques, atropellos y atrapamientos ocasionados por la maquinaria. Vuelcos y deslizamientos de la máquinas.

Caídas en altura del personal que interviene en el trabajo. Generación de polvo, explosiones e incendios.

Conexión prematura de la fuente de energía.

Aparición de electricidad extraña, corrientes errantes, electricidad estática tormentas, radio frecuencias, líneas de transporte de energía.

Protecciones colectivas.

Se observarán los edificios o elementos colindantes. Se realizarán los apuntalamientos y apeos oportunos. Se colocarán andamios de protección, correctamente montados y arriostrados. Correcta conservación de la barandilla en la coronación del muros y forjados, si existe. Mantener herméticamente cerrados los recipientes que contengan productos tóxicos e inflamables. Los ambientes pulverulentos se reducirán en lo posible mediante el empleo de agua en riego. No apilar escombros en las zonas de tránsito retirándolo por conductos de escombros. Retirar los objetos que impidan el paso. Señalización y ordenación del tráfico de máquinas de forma visible y sencilla. Se anularán las instalaciones antiguas.

Protecciones personales

Será obligatorio el uso de casco homologado, Mono de trabajo y en su caso traje de agua con botas. Empleo de cinturón de seguridad por parte del conductor de la maquinaria, protectores auditivos, mascarilla filtrante y gafas de seguridad.

Normas de actuación durante los trabajos

Las maniobras de las máquinas estarán dirigidas por persona distinta al conductor. Las paredes de las excavaciones se controlarán cuidadosamente después de grandes lluvias o heladas, desprendimientos o cuando se interrumpa el trabajo más de un día por cualquier circunstancia.

Si es posible se evitará la entrada de agua en la excavación y en caso de riesgo de inundación o derrumbamiento se preverá una vía de escape segura para cada trabajador. Los pozos de cimentación se señalarán para evitar caídas del personal a su interior

Se cumplirá la prohibición de presencia del personal en la proximidad de las máquinas durante su trabajo. Cuando esté trabajando la maquinaria no habrá personal en el interior de pozos y zanjas.

Los codales no se emplearán a manera de escalones, ni servirán de apoyo a objetos pesados. Al

utilizar en la zanja, palas, picos, etc., la distancia mínima entre trabajadores será de un metro con el fin de prevenir todo riesgo de accidentes.

Durante la retirada de árboles no habrá personal trabajando en planos inclinados con fuerte pendiente, o debajo de macizos horizontales estará prohibida.

Al proceder a la realización de excavaciones, la retroexcavadora actuará con las zapatas de anclaje apoyadas en el terreno.

Se colocará una persona a la entrada de la parcela o solar que procederá a parar la circulación peatonal en tanto en cuanto se produzca la entrada o salida de maquinaria.

Mantenimiento correcto de la maquinaria. Correcta disposición de la carga de tierras en el camión, no cargándolo más de lo admitido. Correcto apoyo de las máquinas excavadoras en el terreno. Cuando se realice el relleno de una zanja, la entibación permanecerá instalada hasta que desaparezca cualquier riesgo de desprendimiento.

Movimientos de tierras.

Se iniciarán con pala cargadora en la explanación y vaciado del relleno, evacuando las tierras en camiones de tonelaje medio. La retroexcavadora actuará en la excavación para elementos de cimentación y saneamiento, con posterior refino a mano, si es necesario.

Antes de proceder a los trabajos de vaciado de los elementos de cimentación se realizará un reconocimiento detallado examinando los elementos colindantes, para prevenir los asentamientos irregulares, fallos en los cimientos, etc.

Riesgos más frecuentes

Choques, atropellos y atrapamientos ocasionados por la maquinaria. Vuelcos y deslizamientos de la máquinas.

Caídas en altura del personal que interviene en el trabajo. Generación de polvo, explosiones e incendios.

Conexión prematura de la fuente de energía.

Aparición de electricidad extraña, corrientes errantes, electricidad estática tormentas, radio frecuencias, líneas de transporte de energía.

Desprendimiento de tierra y proyección de rocas.

Protecciones colectivas.

Correcta conservación de la barandilla en la coronación del muro del sótano, si existe. Mantener herméticamente cerrados los recipientes que contengan productos tóxicos e inflamables. No apilar materiales en las zonas de tránsito ni junto al borde de las excavaciones. Retirar los objetos que impidan el paso. Prohibición de que las máquinas y camiones accedan a las proximidades de las excavaciones. La distancia de seguridad será igual o superior que la altura de la excavación. Señalización y ordenación del tráfico de máquinas de forma visible y sencilla.

Protecciones personales

Será obligatorio el uso de casco homologado, Mono de trabajo y en su caso traje de agua con botas. Empleo de cinturón de seguridad por parte del conductor de la maquinaria y protectores auditivos.

Normas de actuación durante los trabajos

Las maniobras de las máquinas estarán dirigidas por persona distinta al conductor. Las paredes de las excavaciones se controlarán cuidadosamente después de grandes lluvias o heladas, desprendimientos o cuando se interrumpa el trabajo más de un día por cualquier circunstancia.

Si es posible se evitará la entrada de agua en la excavación y en caso de riesgo de inundación o derrumbamiento se preverá una vía de escape segura para cada trabajador. Los pozos de cimentación se señalizarán para evitar caídas del personal a su interior

Se cumplirá la prohibición de presencia del personal en la proximidad de las máquinas durante su trabajo. Cuando esté trabajando la maquinaria no habrá personal en el interior de pozos y zanjas.

Los codales no se emplearán a manera de escalones, ni servirán de apoyo a objetos pesados. Al utilizar en la zanja, palas, picos, etc., la distancia mínima entre trabajadores será de un metro con el fin de prevenir todo riesgo de accidentes.

Durante la retirada de árboles no habrá personal trabajando en planos inclinados con fuerte pendiente, o debajo de macizos horizontales estará prohibida.

Al proceder a la realización de excavaciones, la retroexcavadora actuará con las zapatas de anclaje apoyadas en el terreno.

Se colocará una persona a la entrada de la parcela o solar que procederá a parar la circulación peatonal en tanto en cuanto se produzca la entrada o salida de maquinaria.

Mantenimiento correcto de la maquinaria. Correcta disposición de la carga de tierras en el camión, no cargándolo más de lo admitido. Correcto apoyo de las máquinas excavadoras en el terreno. Cuando se realice el relleno de una zanja, la entibación permanecerá instalada hasta que desaparezca cualquier riesgo de desprendimiento.

Cimentación y estructura.

Se trata de realizar una cimentación en hormigón armado según lo indicado en los planos del Proyecto de Ejecución. Debido a que el firme no plantea problemas adicionales a la estructura, estos trabajos se realizarán conforme a la técnica habitual empleada en este tipo de cimentación.

Antes de proceder a los trabajos de cimentación se realizará un reconocimiento detallado examinando los elementos colindantes, para prevenir los asentamientos irregulares, fallos en los cimientos, etc.

La estructura principal será de: estructura metálica y forjados viguetas metálicas.

Riesgos más frecuentes.

Golpes contra objetos y atrapamientos.

Caídas de objetos desde la maquinaria o desde la coronación de las excavaciones. Caídas de personas al mismo o distinto nivel.

Heridas punzantes en pies y manos causadas por las armaduras. Hundimientos.

Cortes en manos por sierras de disco.

Grietas y estratificación del talud (Berma) o paredes de la zanja de cimentación como consecuencia de la acción destructora de las aguas.

Afecciones de la piel, debido al manejo del cemento.

De las mucosas, producidas por los productos desencofrantes.

Oculares, por la presencia de elementos externos en aserrados de madera, etc. Electrocutaciones debidas a conexiones defectuosas, empalmes mal realizados, falta de disyuntor diferencial y toma de tierra, etc.

Pinchazos, producidos por alambres de atar, hierros en espera clavos de madera de encofrado, latiguillos, etc.

Protecciones personales.

Casco normalizado, en todo momento.

Casco normalizado con pantalla protectora para uso de sierra. Mono de trabajo y en su caso traje de agua con botas.

Botas con puntera reforzada y plantilla anticlavo. Calzado con suela reforzada anticlavo.

Calzado aislante sin herrajes ni clavos para soldadura por arco.

Guantes de cuero para el manejo de ferralla y encofrados, y de piel o amianto para soldaduras.

Cinturón de seguridad.

Gafas de seguridad y mascarilla antipolvo durante las operaciones de aserrado. Pantalla protectora normalizada para soldadura por arco.

Protectores auditivos.

Protecciones colectivas.

Organización del tráfico y señalización. Cuadro electrico con protección diferencial. Plataformas con trabajo estables.

Barandilla de protección de 90 cm. de altura y 20 cm. de rodapié, tanto en huecos verticales como horizontales.

Estará prohibido el uso de cuerdas con banderolas de señalización, como elementos de protección, aunque puedan delimitar zonas de trabajo.

Para uso de sierra de disco, ver libro " Sistema de Seguridad aplicado a la Maquinaria", capítulo 6 Apartado 6.03.

Se comprobará la estabilidad de los encofrados antes de hormigonar.

Se colocarán redes de malla rómbica del tipo pértiga y horca superior en el perímetro de toda la fachada, limpiándose periódicamente de los materiales que hayan podido caer.

A medida que avanza la obra se sustituirán las redes por barandillas con pasamanos a 90 cm., tablón horizontal a 40 cm., y rodapié de 20 cm. tipo sargento y/o puntales telescópicos, instalándose en todos los perímetros y huecos de forjado.

Precauciones en la ejecución de la cimentación

Colocación de armadura y encofrado.

Los encofrados a utilizar en la ejecución de la cimentación pueden ser de madera o metálicos. En los de madera se tendrá en cuenta en primer lugar la resistencia y estabilidad para soportar las cargas y esfuerzos a que están sometidos. Respecto al clavado, este debe realizarse al tresbolillo, no dejando tablas en falso que al apoyarse pudieran producir peligro y reclavando siempre las puntas, no sólo para asegurar la solidez del enlace, sino para evitar accidentes.

No se usarán escaleras, sino plataformas de trabajo apoyadas en la parte de estructura ya construida y con rodapiés y parapetos cuando el riesgo de caída sea superior a 2 metros. Es importante el hecho de cortar los latiguillos que queden embutidos en el hormigón para no dejar salientes peligrosos.

En los encofrados metálicos, las chapas han de aplicarse convenientemente, en su colocación ha de cuidarse su correcto ajuste para evitar caídas, nunca debe el operario apoyarse en ellas para colocar otras.

Los operarios que realizan estos trabajos deberán llevar cinturones porta- herramientas.

Para la colocación de la armadura se cuidará en primer lugar su transporte y manejo, debiendo el operario protegerse con guantes resistentes, convenientemente adherido a la muñeca para evitar que puedan engancharse. Las armaduras antes de su colocación estarán totalmente terminadas, eliminándose así el acceso del personal al fondo de las excavaciones.

Vertido y vibrado de hormigón.

El sistema de vertido más apto para este tipo de trabajo es posiblemente el de bombeo de hormigón, para lo cual hay que tener en cuenta el principio fundamental de la ubicación de la bomba para que resulte segura y no provoque riesgos. Generalmente en este tipo de maquinaria se producen atascos, bien a causa de un árido de mayor tamaño, falta de fluidez en la masa o falta de lubricación, para evitar lo cual, es recomendable:

Utilizar lechadas fluidas al principio para que actúe el lubricante.

Preparar hormigones de granulometría y consistencia plástica con conos no menores de 7 y árido máximo de 40 mm.

Si se produce algún taponamiento eliminar la presión del tubo y parar la bomba para proceder a su desatascado. En primer lugar, localizar el atasco golpeando distintas secciones de tubería y por el sonido determinar el punto exacto aflojando a continuación la brida más próxima al atasco.

Se evitará al máximo la existencia de codos, procurar que los cambios de dirección sean lo más suaves posibles.

Todo el personal estará provisto de guantes y botas de goma construyéndose pasillos o pasarelas por donde puedan desplazarse los mismos.

Es fundamental la limpieza general al terminar el bombeo.

Con respecto al vibrado del hormigón se usarán vibradores de distintos tipos, deberán poseer doble aislamiento y estar conectados a tierra.

Con respecto al desencofrado es fundamental revisar los clavos y puntas después del desencofrado a fin de evitar pinchazos graves y dolorosos. Es recomendable que los operarios que trabajen en este tajo lleven plantillas metálicas

Precauciones en la ejecución de la estructura de acero

Colocación de pórticos. Soldadura

Los trabajos en altura solo podrán efectuarse en principio, con la ayuda de equipos concebidos para tal fin o utilizando dispositivos de protección colectiva tales como barandillas, plataformas o redes de seguridad. Si por la naturaleza del trabajo ello no fuera posible, deberá disponerse de medios de acceso seguros y utilizarse cinturones de seguridad con anclaje u otros medios de protección equivalentes.

El sistema de izado y colocación de soportes garantizará en todo momento un equilibrio estable. Se evitará la permanencia de personas bajo cargas suspendidas y bajo la lluvia de chispas, acotando el área de peligro.

No se iniciará la soldadura sin la puesta a tierra provisional de las masas metálicas de la estructura y de los aparatos de soldadura según la NTE-IEP, así como una correcta toma de corriente. El soldador dispondrá de las pantallas adecuadas de protección contra las chispas, así como vestuario y calzado

aislante sin herrajes ni clavos.

En los trabajos en altura es preceptivo el cinturón de seguridad para el que se habrá previsto puntos fijos de enganche en la estructura con la necesaria resistencia.

No se usarán escaleras, sino plataformas de trabajo apoyadas en la parte de estructura ya construida y con rodapiés y parapetos cuando el riesgo de caída sea superior a 2 metros.

Se cuidará que no haya material combustible en la zona de trabajo de soldadura.

Las vigas y pilares metálicos quedarán inmovilizados hasta concluido el punteo de la soldadura.

Precauciones en la ejecución de los forjados.

Colocación de armadura y encofrado.

Las herramientas de mano se llevarán enganchadas con mosquetón, para evitar su caída. Las bovedillas se colocarán del interior al exterior del forjado, para no trabajar hacia el vacío. No se pisará en las bovedillas, debiendo pisarse entre viguetas o sobre tablonos. No se retirarán las protecciones de las máquinas de corte. Una vez desencofrada la planta, los materiales se apilarán correctamente y en orden. La limpieza y el orden en las plantas de trabajo es indispensable. Se retirarán después del encofrado, todos los clavos desperdigados por el suelo. Se limpiará la madera de puntas una vez desencofrada y apilada correctamente. Se colocarán tablonos en los forjados, antes del hormigonado, para facilitar desplazamientos.

Cubiertas.

El personal que intervenga en estos trabajos será especializado y no padecerá vértigo.

Riesgos más frecuentes

Caídas el personal que interviene en los trabajos al no utilizar correctamente los medios auxiliares adecuados, como son los andamios y las medidas de protección colectiva.

Caída de materiales y herramientas.

Hundimiento de los elementos de cubierta por exceso de acopio de materiales. Protecciones colectivas.

Barandilla de protección de 90 cm. de altura y 20 cm. de rodapié, tanto en huecos verticales como horizontales.

Se delimitará la zona de trabajo señalizándola, evitando el paso del personal por la vertical de los trabajos.

En la parte superior de los andamios se colocará una barandilla alta que actuará como elemento de protección frente a caídas.

Se colocarán plataformas metálicas horizontales, para el acopio de material.

Para los trabajos en los bordes del tejado se aprovechará el andamio exterior cubriendo toda la superficie con tablonos.

Protecciones personales.

Casco homologado, en todo momento.

Mono de trabajo con perneras y mangas perfectamente ajustadas. Calzado homologado con suela antideslizante.

Cinturón de seguridad homologado, tipo sujeción, empleándose solamente en el caso de que los medios de protección colectivos no sean posibles, estando anclados elementos resistentes. Dispositivos anticaídas.

Normas de actuación durante los trabajos.

Para los trabajos en los bordes de los tejados se instalará una plataforma desde la última planta, formada por estructura metálica tubular, que irá anclada a los huecos exteriores o al forjado superior e inferior de la última planta a manera de voladizo, en la cual apoyaremos una plataforma de trabajo que tendrá una anchura desde la vertical del alero de al menos 60 cm., estando provista de una barandilla resistente a manera de guarda cuerpos, coincidiendo ésta con la línea de prolongación del faldón, para así poder servir como protección a posibles caídas a lo largo de la cubierta, teniendo en su parte inferior un rodapié de 15 cm.

Uso obligatorio de elementos de protección personal. Señalización de la zona de trabajo.

En los trabajos que se realizan a lo largo de los faldones se pueden emplear escaleras en el sentido de la mayor pendiente, para trabajar en ellos estando convenientemente sujetas, no obstaculizando su colocación la circulación del personal a los acopios de materiales.

Los acopios se realizarán teniendo en cuenta su inmediata utilización, tomando la precaución de colocarlos sobre elementos planos a manera de durmientes para así repartir la corza sobre los tableros del tejado.

Los trabajos en la cubierta se suspenderán siempre que se presenten vientos fuertes (superiores a 50 Km/h) que comprometan la estabilidad de los operarios y puedan desplazar los materiales, así como cuando se produzcan heladas, nevadas y lluvias que hagan deslizantes las superficies del tejado.

Solados.

Riesgos más frecuentes

Afecciones de la piel.
Afecciones de las vías respiratorias. Heridas en manos.
Afecciones oculares. Electrocutaciones.

Protecciones colectivas

En todo momento se mantendrán las zonas de trabajo limpias, ordenadas y suficientemente iluminadas.

Los locales cerrados donde se utilicen colas, disolventes o barnices se ventilarán adecuadamente.

Los recipientes que contengan estas colas y disolventes y barnices se mantendrán cerrados y alejados de cualquier foco de calor o chispa.

El izado de piezas de solado se hará en jaulas, bandejas o dispositivos similares dotados de laterales fijos o abatibles que impidan la caída durante su elevación.

Al almacenar sobre los forjados las piezas de solado se deberá tener en cuenta la resistencia de éste. Cuando el local no disponga de luz natural suficiente, se le dotará de iluminación eléctrica, cuya instalación irá a más de 2 m. sobre el suelo y proporcionará una intensidad mínima de 100 lux.

Protecciones personales.

Es obligado el uso del casco y es aconsejable utilizar guantes de goma para todo el personal de esta unidad de obra.

El corte de las piezas de solado debe realizarse por vía húmeda, cuando esto no sea posible, se dotará al operario de mascarilla y gafas antipolvo.

En el caso de que las máquinas produzcan ruidos que sobrepasen los umbrales admisibles, se dotará al operario de tapones amortiguadores.

Protecciones contra los riesgos de las máquinas

El disco y demás órganos móviles de la sierra circular están protegidos para evitar atrapones y cortes.

Las máquinas eléctricas que se utilicen, si no poseen doble aislamiento, lo cual viene indicado en la placa de características por el símbolo, se dotarán de interruptores diferenciales con su puesta a tierra correspondiente, que se revisarán periódicamente conservándolos en buen estado.

Diariamente, antes de poner en uso una cortadora eléctrica se comprobará el cable de alimentación con especial atención a los enlaces con la máquina y con la toma de corriente.

Normas de actuación durante los trabajos

Se evitará fumar o utilizar cualquier aparato que produzca chispas durante la aplicación y el secado de las colas y barnices.

Chapados

Riesgos más frecuentes

Caída de personas y de materiales. Afecciones de la piel.

Protecciones colectivas

Las zonas de trabajo se mantendrán en todo momento limpias y ordenadas.

Cuando no se disponga de iluminación artificial cuya intensidad mínima será de 100 lux. Hasta 3 m. de altura podrán utilizarse andamios de borriquetas fijas sin arriostramiento.

por encima de 3 m. y hasta 6 m. máxima altura permitida para este tipo de andamios se emplearán

borriquetas arriostradas.

La plataforma de trabajo debe tener una anchura mínima de 0,60 m., los tablones que la forman deben estar sujetos a las borriquetas mediante lías y no deben volar más de 0,20 m. En los trabajos de altura la plataforma estará provista de barandillas de 0,90 m. y de rodapiés de 0,20 m.

Protecciones personales

Será obligatorio el uso de casco y guantes.

Es aconsejable que el corte de azulejos y mosaicos se haga por vía húmeda cuando esto no sea posible, se dotará al operario de gafas antipolvo.

Protecciones contra los riesgos de las máquinas.

El disco y demás órganos móviles de la sierra circular estarán protegidos para evitar atrapones y cortes.

Las máquinas eléctricas que se utilicen para corte de piezas, si no poseen doble aislamiento, lo cual viene indicado en la placa de características por el símbolo, se dotarán de interruptores diferenciales con su puesta a tierra correspondiente.

normas de actuación durante los trabajos.

Se prohíbe apoyar las andamiadas en tabiques o pilastras recién hechas, ni en cualquier otro medio de apoyo fortuito que no sea la borriqueta o caballete sólidamente construido.

Antes de iniciar el trabajo en los andamios, el operario revisará su estabilidad, así como la sujeción de los tablones de la andamiada y escaleras de mano.

El andamio se mantendrá en todo momento libre de todo material que no sea estrictamente necesario.

El acopio que sea obligado encima del andamio estará debidamente ordenado.

No se amasará el mortero encima del andamio manteniéndose éste en todo momento libre de mortero.

El andamio se dispondrá de tal forma que el operario no trabaje por encima de los hombros. Se prohíbe lanzar herramientas o materiales desde el suelo al andamio o viceversa.

Obras de fábrica en parámetros interiores.

Riesgos más frecuentes

Caída de personas Caída de materiales Lesiones oculares Afecciones de la piel Golpes con objetos Heridas en extremidades

Protecciones colectivas

En todo momento se mantendrán las zonas de trabajo limpias y ordenadas.

Por encima de los 2 m. todo andamio debe estar provisto de barandilla de 0,90 m. de altura y rodapié de 0,20 m.

El acceso a los andamios de más de 1,50 m. de altura, se hará por medio de escaleras de mano provistas de apoyos *antideslizantes* en el suelo y su longitud deberá sobrepasar por lo menos 0,70 m. de nivel del andamio.

Siempre que sea indispensable montar el andamio inmediato a un hueco de fachada o forjado, será obligatorio para los operarios utilizar el cinturón de seguridad, o alternativamente dotar el andamio de sólidas barandillas. Mientras los elementos de madera o metálicos no están debidamente recibidos en su emplazamiento definitivo, se asegurará su estabilidad mediante cuerdas, cables, puntales o dispositivos equivalentes. A nivel del suelo, se acotarán las áreas de trabajo y se colocará la señal SNS-307: Riesgo de caída de objetos, y en su caso las SNS- 308: Peligro, cargas suspendidas.

Protecciones personales

Será obligatorio el uso del casco, guantes y botas con puntera reforzada.

En todos los trabajos de altura en que no se disponga de protección de barandillas o dispositivos equivalentes, se usará cinturón de seguridad para el que obligatoriamente se habrán previsto puntos fijos de enganche.

Siempre que las condiciones de trabajo exijan otros elementos de protección, se dotará a los trabajadores de los mismos.

Andamios

Debe disponerse de los andamios necesarios para que el operario nunca trabaje por encima de la altura de los hombros.

Hasta 3 m. de altura podrán utilizarse andamios de borriquetas fijas sin arriostramientos.

Por encima de 3 m. y hasta 6 m. máxima altura permitida para este tipo de andamios, se emplearán borriquetas armadas de bastidores móviles arriostrados.

Todos los tabloneros que forman la andamiada deberán estar sujetos a las borriquetas por lías, y no deben volar más de 0,20 m.

La anchura mínima de la plataforma de trabajo será de 0,60 m.

Se prohibirá apoyar las andamiadas en tabiques o pilastras recién hechas, ni en cualquier otro medio de apoyo fortuito, que no sea la borriqueta o caballete sólidamente construido.

Revisiones

Diariamente, antes de iniciar el trabajo en los andamios se revisará su estabilidad la sujeción de los tabloneros de andamiada y escaleras de acceso, así como los cinturones de seguridad y sus puntos de enganche.

Vidriería.

Riesgos más frecuentes

Caída de personas Caída de materiales Cortaduras

Protecciones colectivas

En todo momento se mantendrán las zonas de trabajo limpias y ordenadas.

A nivel del suelo, se acotarán las áreas de trabajo y se colocarán las señales SNS-307: Riesgo de caída de objetos, y en su caso SNS-308: Peligro, cargas suspendidas.

Siempre que se trabaje sobre cubiertas planas o inclinadas cuya consistencia pueda ser insuficiente para soportar el equipo de trabajo, se dispondrán careras de tabloneros o dispositivos equivalentes debidamente apoyados y sujetos.

En las zonas de trabajo se dispondrá de cuerdas o cables de retención, argollas, y otros puntos fijos para el enganche de los cinturones de seguridad.

Protecciones personales

Será obligatorio el uso de casco, cinturón de seguridad, calzado consistente y guantes o manoplas que protejan incluso las muñecas.

Siempre que las condiciones de trabajo exijan otros elementos de protección, se dotará a los trabajadores de estos.

Manipulación

Se señalizarán los vidrios con amplios trazos de cal o de forma similar, siempre que su color u otra circunstancia no haga necesario acentuar su visibilidad tanto en el transporte dentro de la obra como una vez colocados.

La manipulación de grandes cristales se hará con la ayuda de ventosas.

El almacenamiento en obra de vidrios debe estar señalizado, ordenado convenientemente y libre de cualquier material ajeno a él.

En el almacenamiento, transporte y colocación de vidrios se procurará mantenerlos en posición.

Normas de actuación durante los trabajos

La colocación de cristales se hará siempre que sea posible desde el interior de los edificios. Para la colocación de grandes vidrierías desde el exterior, se dispondrá de una plataforma de trabajo protegida con barandilla de 0,90 m. de altura y rodapié de 0,20 m. a ocupar por el equipo encargado de guiar y recibir la vidriería en su emplazamiento.

mientras las vidrierías, lucernarios o estructuras equivalentes no estén debidamente recibidas en un emplazamiento definitivo, se asegurará su estabilidad mediante cuerdas, cables, puntales o dispositivos similares.

Los fragmentos de vidrio procedentes de recortes o roturas se recogerán lo antes posible en recipientes destinados a ello y se transportarán a vertedero, procurando reducir al mínimo su

manipulación.

Por debajo de 0°, o si la velocidad del viento es superior a los 50 Km/h., se suspenderá el trabajo de colocación de cristales.

Pinturas y revestimientos.

Riesgos más frecuentes

Caída de personas. Caída de materiales.

Intoxicación por emanaciones. Salpicaduras a los ojos. Lesiones de la piel. Protecciones colectivas

En todo momento se mantendrán las zonas de trabajo limpias y ordenadas.

Los puestos de trabajo que no dispongan de la iluminación natural suficiente se dotarán de iluminación artificial, cuya intensidad mínima será de 100 lux.

La pintura de exteriores, a nivel del suelo y durante la ejecución de revestimientos exteriores, se acotarán las áreas de trabajo a nivel del suelo y se colocará la señal SNS-307: Peligro, riesgo de caída de objetos, protegiendo los accesos al edificio con viseras, pantallas o medios equivalentes.

Siempre que durante la ejecución de esta unidad deban desarrollarse trabajos en distintos niveles superpuestos, se protegerá adecuadamente a los trabajadores de los niveles inferiores. Se recomienda la instalación de elementos interdependientes de los andamios que sirvan para enganche del cinturón de seguridad.

Los accesos a los andamios se dispondrán teniendo en cuenta las máximas medidas de seguridad.

Protecciones personales

Será obligatorio el uso del casco, guantes, mono de trabajo y gafas.

Cuando la aplicación se haga por pulverización, será obligatorio además uso de mascarilla buconasal. En los trabajos en altura, siempre que no se disponga de barandilla de protección o dispositivo equivalente, se usará cinturón de seguridad para el que obligadamente se habrán previsto puntos fijos de enganche.

Siempre que las condiciones de trabajo exijan otros elementos de protección, se dotará a los trabajadores de los mismos.

Escaleras

Las escaleras para usar, si son de tijera estarán dotadas de tirantes de limitación de apertura; si son de mano tendrán dispositivo antideslizante. En ambos casos su anchura mínima será de 0,50 m.

Andamios de borriquetas

Hasta 3 m. de altura podrán utilizarse andamios de borriquetas fijas sin arriostramientos.

Por encima de 3 m. de altura y hasta 6 m. máximo de altura permitida para este tipo de andamios, se emplearán borriquetas armadas de bastidores móviles arriostrados.

Todos los tablones que forman la andamiada deberán estar sujetos por lías, y no deben volar más de 0,20 m.

La anchura mínima de la plataforma de trabajo será de 0,60 m.

Se prohibirá apoyar las andamiadas en tabiques o pilastras recién hechas, ni en cualquier otro medio de apoyo fortuito, que no sea la borriquete o caballete sólidamente construido.

Andamios sobre ruedas

Su altura no podrá ser superior a 4 veces su lado menor.

Para alturas superiores a 2 m. se dotará al andamio de barandillas de 0,90 m. y rodapié de 0,20 m.

El acceso a la plataforma de trabajo se hará por escaleras de 0,50 m. de ancho mínimo, fijas a un lateral de andamio, para alturas superiores a los 5 m. la escalera estará dotada de jaulas de protección.

Las ruedas estarán previstas de dispositivos de bloqueo. En caso contrario se acuñarán por ambos lados.

Se cuidará apoyen en superficies resistentes, recurriendo si fuera necesario a la utilización de tablones u otro dispositivo de reparto del peso.

Antes de su utilización se comprobará su verticalidad.

Antes de su desplazamiento desembarcará el personal de la plataforma de trabajo y no volverá a subir al mismo hasta que el andamio esté situado en su nuevo emplazamiento.

Andamios colgados y exteriores

La madera que se emplee en su construcción será perfectamente escuadrada (descortezada y sin pintar), limpia de nudos y otros defectos que afecten a su resistencia. El coeficiente de seguridad de toda la madera será 5. Queda prohibido utilizar clavos de fundición. La carga máxima de trabajo para cuerdas será:

1 kg/mm² para trabajos permanentes 1,5 Kg/mm² para trabajos accidentales

Los andamios tendrán un ancho mínimo de 0,60 m.

La distancia entre el andamio y el parámetro a construir será como máximo de 0,45 m.

La andamiada estará provista de barandilla de 0,90 m. y rodapié de 0,20 m. en sus tres costados exteriores.

Cuando se trate de un andamio móvil colgado se montará además una barandilla de 0,70 m. de alto por la parte que da al parámetro.

Siempre que se prevea la ejecución de este trabajo en posición de sentado sobre la plataforma del andamio, se colocará un listón intermedio entre la barandilla y el rodapié.

Los andamios colgados tendrán una longitud máxima de 8 m. La distancia máxima entre puentes será de 3 m.

En los andamios de pie derecho que tengan dos o más plataformas de trabajo, éstos distarán como máximo 1,80 m. La comunicación entre ellas se hará por escaleras de mano que tendrán un ancho mínimo de 0,50 m. y sobrepasarán 0,70 m. la altura a salvar.

Los pescantes utilizados para colgar andamios se sujetarán a elementos resistentes de la estructura.

Se recomienda el uso de andamios metálicos y aparejos con cable de acero. Paredes

Debe disponerse de los andamios necesarios para que el operario nunca trabaje por encima de la altura de los hombros.

Hasta 3 m. de altura podrán utilizarse andamios de borriquetas fijas sin arriostramientos.

Por encima de 3 m. y hasta 6 m. máxima altura permitida para este tipo de andamios, se emplearán borriquetas armadas de bastidores móviles arriostrados.

todos los tablonces que forman la andamiada deberán estar sujetos a las borriquetas por lías, y no deben volar más de 0,20 m.

La anchura mínima de la plataforma de trabajo será de 0,60 m.

Se prohibirá apoyar las andamiadas en tabiques o pilastras recién hechas, ni en cualquier otro medio de apoyo fortuito, que no sea la borriquete o caballete sólidamente construido.

Techos.

Se dispondrán de una plataforma de trabajo a la altura conveniente, de 10 m² de superficie mínima o igual a la de la habitación en que se trabaje, protegiendo los huecos de fachada con barandilla de 0,90 m. de altura y rodapié de 0,20 m.

Normas de actuación durante los trabajos

El andamio se mantendrá en todo momento libre que no sea estrictamente necesario para la ejecución de este trabajo.

Se prohibirá la preparación de masas sobre los andamios colgados.

En las operaciones de izado y descenso de estos andamios se descargará de todo material acopiado en él y sólo permanecerá sobre el mismo las personas que hayan de accionar los aparejos. Se pondrá especial cuidado para que en todo momento se conserve su horizontalidad.

Una vez que el andamio alcance su correspondiente altura se sujetará debidamente a la fachada del edificio.

Revisiones

Diariamente, antes de empezar los trabajos de andamios colgados, se revisarán todas sus partes: pescantes, cables, aparejos de elevación, liras o palomillas, tablonces de andamiada, barandillas, rodapiés y ataduras. También se revisarán los cinturones de seguridad y sus puntos de enganche.

Instalaciones eléctricas.

Riesgos más frecuentes

Caídas de personas. Electrocuciiones.

Heridas en las manos.

Protecciones colectivas

En todo momento se mantendrán las zonas de trabajo limpias, ordenadas y suficientemente iluminadas.

Previamente a la iniciación de los trabajos, se establecerán puntos fijos para el enganche de los cinturones de seguridad.

Siempre que sea posible se instalará una plataforma de trabajo protegida con barandilla y rodapié.

Protecciones personales

Será obligatorio el uso de casco, cinturón de seguridad y calzado antideslizante. En pruebas con tensión, calzado y guantes aislantes.

Cuando se manejen cables se usarán guantes de cuero.

Siempre que las condiciones de trabajo exijan otros elementos de protección, se dotará a los trabajadores de estos.

Escaleras

Las escaleras para usar, si son de tijera, estarán dotadas de tirantes de limitación de apertura; si son de mano tendrán dispositivos antideslizantes y se fijarán a puntos sólidos de la edificación y sobrepasarán en 0,70 m., como mínimo el desnivel a salvar. En ambos casos su anchura mínima será de 0,50 m.

Medios auxiliares

Los taladros y demás equipos portátiles alimentados por electricidad, tendrán doble aislamiento. Las pistolas fija-clavos, se utilizarán siempre con su protección.

Pruebas

Las pruebas con tensión se harán después de que el encargado haya revisado la instalación, comprobando no queden a terceros, uniones o empalmes sin el debido aislamiento.

Normas de actuación durante los trabajos

Si existieran líneas cercanas al tajo, si es posible, se dejarán sin servicio mientras se trabaja; y si esto no fuera posible, se apantallarán correctamente o se recubrirán con macarrones aislantes.

En régimen de lluvia, nieve o hielo, se suspenderá el trabajo.

OBLIGACIONES DEL PROMOTOR

Antes del inicio de los trabajos, designará un coordinador en materia de seguridad y salud, cuando en la ejecución de las obras intervengan más de una empresa, o una empresa y trabajadores autónomos, o diversos trabajadores autónomos.

La designación de coordinadores en materia de seguridad y salud no eximirá al promotor de sus responsabilidades.

El promotor deberá efectuar un aviso a la autoridad laboral competente antes del comienzo de las obras, que se redactará con arreglo a lo dispuesto en el Anexo III del R.D. 1627/1997, de 24 de octubre, debiendo exponerse en la obra de forma visible y actualizándose si fuera necesario.

COORDINADORES EN MATERIA DE SEGURIDAD Y SALUD

La designación de los coordinadores en la elaboración del proyecto y en la ejecución de la obra podrá recaer en la misma persona.

El coordinador en materia de seguridad y salud durante la ejecución de la obra deberá desarrollar las siguientes funciones:

Coordinar la aplicación de los principios generales de prevención y seguridad.

Coordinar las actividades de la obra para garantizar que las empresas y personal actuante apliquen de manera coherente y responsable los principios de la acción preventiva que se recogen en el artículo 15 de la Ley de Prevención de Riesgos Laborales durante la ejecución de la obra, y en particular, en las actividades a que se refiere el artículo 10 del R.D. 1627/1997.

Aprobar el plan de seguridad y salud elaborado por el contratista y, en su caso, las modificaciones introducidas en el mismo.

Organizar la coordinación de actividades empresariales previstas en el artículo 24 de la Ley de Prevención de Riesgos Laborales.

Coordinar las acciones y funciones de control de la aplicación correcta de los métodos de trabajo.

Adoptar las medidas necesarias para que sólo las personas autorizadas puedan acceder a la obra.

PLAN DE SEGURIDAD Y SALUD EN EL TRABAJO

En aplicación del estudio básico de seguridad y salud, el Contratista, antes del inicio de la obra, elaborará un **plan de seguridad y salud** en el trabajo en el que se analicen, estudien, desarrollen y complementen las previsiones contenidas en este estudio básico y en función de su propio sistema de ejecución de obra. En dicho plan se incluirán, en su caso, las propuestas de medidas alternativas de prevención que el contratista proponga con la correspondiente justificación técnica, y que no podrán implicar disminución de los niveles de protección previstos en este estudio básico.

El plan de seguridad y salud deberá ser aprobado, antes del inicio de la obra, por el coordinador en materia de seguridad y salud. Durante la ejecución de la obra, este podrá ser modificado por el contratista en función del proceso de ejecución de esta, de la evolución de los trabajos y de las posibles incidencias o modificaciones que puedan surgir a lo largo de la

obra, pero siempre con la aprobación expresa del coordinador en materia de seguridad y salud. Cuando no fuera necesaria la designación del coordinador, las funciones que se le atribuyen serán asumidas por la Dirección Facultativa.

Quienes intervengan en la ejecución de la obra, así como la personas u órganos con responsabilidades en materia de prevención en las empresas intervinientes en la misma y los representantes de los trabajadores, podrán presentar por escrito y de manera razonada, las sugerencias y alternativas que estimen oportunas; por lo que el plan de seguridad y salud estará en la obra a disposición permanente de los antedichos, así como de la Dirección Facultativa.

OBLIGACIONES DE CONTRATISTAS Y SUBCONTRATISTAS

El contratista y subcontratista están obligados a:

Aplicar los principios de la acción preventiva que se recoge en el artículo 15 de la Ley de Prevención de Riesgos Laborales, y en particular:

-Mantenimiento de la obra en buen estado de orden y limpieza.

-Elección del emplazamiento de los puestos y áreas de trabajo, teniendo en cuenta sus condiciones de accesos, y la determinación de vías, zonas de desplazamientos y circulación.

-Manipulación de distintos materiales y utilización de medios auxiliares.

-Mantenimiento, control previo a la puesta en servicio y control periódico de las instalaciones y dispositivos necesarios para la ejecución de las obras, con objeto de corregir los defectos que pudieran afectar a la seguridad y salud de los trabajadores.

-Delimitación y acondicionamiento de las zonas de almacenamiento y depósito de materiales, en particular si se trata de materias peligrosas.

-Almacenamiento y evacuación de residuos y escombros.

-Recogida de materiales peligrosos utilizados.

-Adaptación del periodo de tiempo efectivo que habrá de dedicarse a los distintos trabajos o fases de trabajo.

-Cooperación entre todos los intervinientes en la obra

-Interacciones o incompatibilidades con cualquier otro trabajo o actividad.

Cumplir y hacer cumplir a su personal lo establecido en el plan de seguridad y salud.

Cumplir la normativa en materia de prevención de riesgos laborales, teniendo en cuenta las obligaciones sobre coordinación de las actividades empresariales previstas en el artículo 24 de la Ley

de Prevención de Riesgos Laborales, así como cumplir las disposiciones mínimas establecidas en el Anexo IV del R.D. 1627/1997.

Informar y proporcionar las instrucciones adecuadas a los trabajadores autónomos sobre todas las medidas que hayan de adoptarse en lo que se refiere a su seguridad y salud.

Atender las indicaciones y cumplir las instrucciones del coordinador en materia de seguridad y salud durante la ejecución de la obra.

Serán responsables de la ejecución correcta de las medidas preventivas fijadas en el plan de seguridad y salud, y en lo relativo a las obligaciones que le correspondan directamente, o en su caso, a los trabajadores autónomos por ellos contratados. Además, responderán solidariamente de las consecuencias que se deriven del incumplimiento de las medidas previstas en el plan.

Las responsabilidades del coordinador, Dirección Facultativa y del promotor no eximirán de sus responsabilidades a los contratistas y subcontratistas.

OBLIGACIONES DE LOS TRABAJADORES

Los trabajadores autónomos están obligados a:

Aplicar los principios de la acción preventiva que se recoge en el artículo 15 de la Ley de Prevención de Riesgos Laborales, y en particular:

- Mantenimiento de la obra en buen estado de orden y limpieza
- Almacenamiento y evacuación de residuos y escombros
- Recogida de materiales peligrosos utilizados.
- Adaptación del periodo de tiempo efectivo que habrá de dedicarse a los distintos trabajos o fases de trabajo.

-Cooperación entre todos los intervinientes en la obra

-Interacciones o incompatibilidades con cualquier otro trabajo o actividad.

Cumplir las disposiciones mínimas establecidas en el Anexo IV del R.D. 1627/1997.

Ajustar su actuación conforme a los deberes sobre coordinación de las actividades empresariales previstas en el artículo 24 de la Ley de Prevención de Riesgos Laborales, participando en particular en cualquier medida de actuación coordinada que se hubiera establecido.

Cumplir con las obligaciones establecidas para los trabajadores en el artículo 29, apartados 1 y 2 de la Ley de Prevención de Riesgos Laborales.

Utilizar equipos de trabajo que se ajusten a lo dispuesto en el R.D. 1215/1997.

Elegir y utilizar equipos de protección individual en los términos previstos en el R.D. 773/1997.

Atender las indicaciones y cumplir las instrucciones del coordinador en materia de seguridad y salud.

Los trabajadores autónomos deberán cumplir lo establecido en el plan de seguridad y salud.

LIBRO DE INCIDENCIAS

En cada centro de trabajo existirá con fines de control y seguimiento del plan de seguridad y salud, un libro de incidencias que constará de hojas duplicado y que será facilitado por el colegio profesional al que pertenezca el técnico que haya aprobado el plan de seguridad y salud.

Deberá mantenerse siempre en obra y en poder del coordinador. Tendrán acceso al libro, la Dirección Facultativa, los contratistas y subcontratistas, los trabajadores autónomos, las personas con responsabilidades en materia de prevención de las empresas intervinientes, los representantes de los trabajadores, y los técnicos especializados de las Administraciones Públicas competentes en esta materia, quienes podrán hacer anotaciones en el mismo.

Efectuada una anotación en el libro de incidencias, el coordinador estará obligado a remitir en el plazo de 24 h. una copia a la Inspección de Trabajo y Seguridad Social de la provincia en que se realiza la obra. Igualmente notificará dichas anotaciones al contratista y a los representantes de los trabajadores.

PARALIZACIÓN DE LOS TRABAJOS

Cuando el coordinador durante la ejecución de las obras observase el incumplimiento de las medidas de seguridad y salud, advertirá al contratista y dejará constancia de tal incumplimiento en el libro de incidencias, quedando facultado para, en circunstancias de riesgo grave e inminente para la

seguridad y salud de los trabajadores, disponer la paralización de tajos, o en su caso, de la totalidad de la obra.

Dará cuenta de este hecho a los efectos oportunos, a la Inspección de Trabajo y Seguridad Social de la provincia en que se realiza la obra. Igualmente notificará al contratista, y en su caso a los subcontratistas y/o autónomos afectados por la paralización a los representantes de los trabajadores.

DERECHOS DE LOS TRABAJADORES

Los contratistas y subcontratistas deberán garantizar que los trabajadores reciban una información adecuada y comprensible de todas las medidas que hayan de adoptarse en lo que se refiere a seguridad y salud en la obra.

Una copia del plan de seguridad y salud y de sus posibles modificaciones, a los efectos de su conocimiento y seguimiento, será facilitada por el contratista a los representantes de los trabajadores en el centro de trabajo.

DISPOSICIONES MÍNIMAS DE SEGURIDAD Y SALUD QUE DEBEN APLICARSE EN LAS OBRAS.

Las obligaciones previstas en las tres partes del Anexo IV del R.D. 1627/1997, por el que se establecen las disposiciones mínimas de seguridad y salud en las obras de construcción, se aplicarán siempre que lo exijan las características de la obra o de la actividad, las circunstancias o cualquier riesgo.

**PROYECTO DE AMPLIACIÓN DE CEMENTERIO
DE CEBOLLA. TOLEDO**

PLANOS



 AMPLIACION DE CEMENTERIO

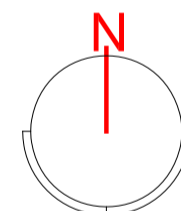

Situación en el municipio

0 20 40 200

Escala: 1/2000

Edición 01: 05/02/2022

01

Proyecto Básico + Ejecución
AMPLIACION DE CEMENTERIO

Cmno. del Cementerio, s/nº. Cebolla. Toledo
 EXCMO. AYUNTAMIENTO DE CEBOLLA

 **arquivasos**
arquivasos

COACM 1458

 Juan-Manuel Rivas Gómez
 arquitecto

Dibujado: JR

estudio@arquivasos.com

5602108

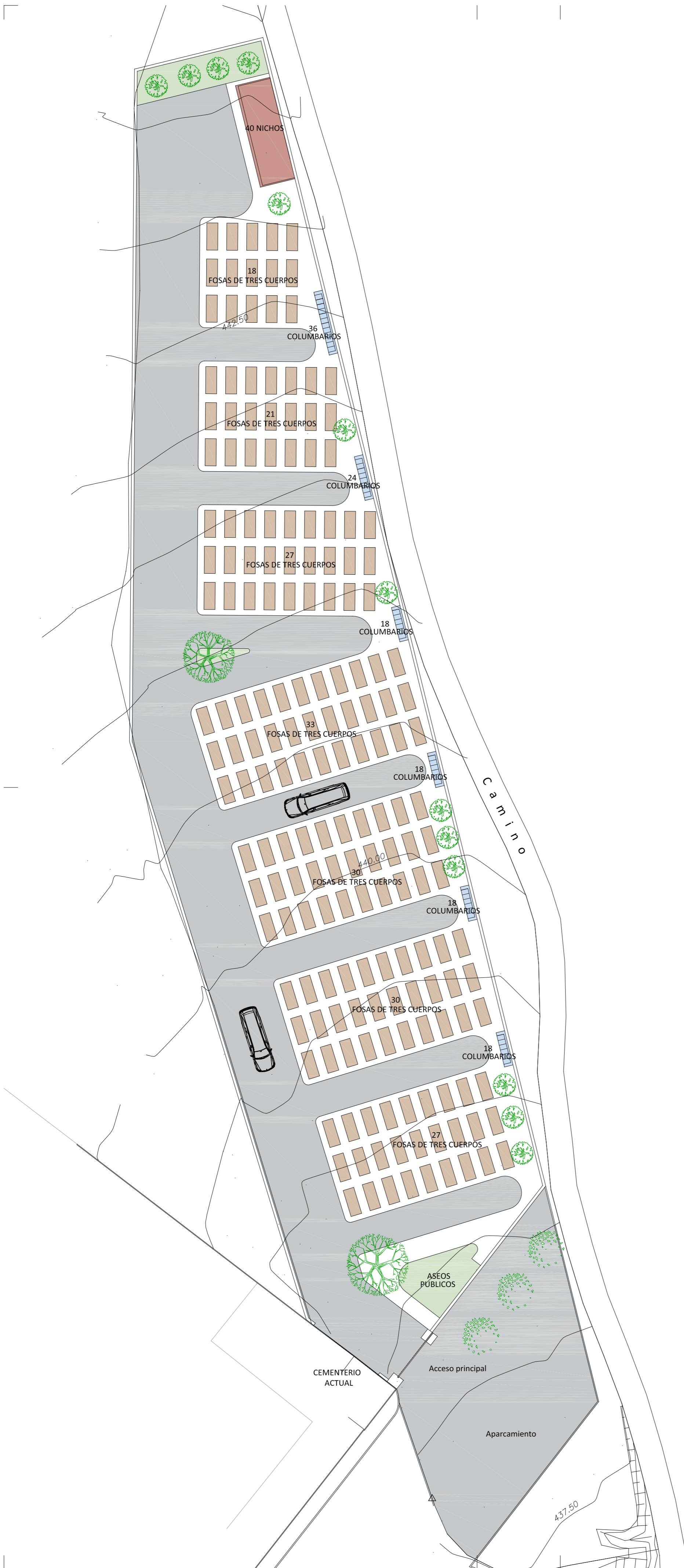

- TIERRAS COMPACTADAS I
- PAVIMENTO HORMIGON CALLE
- NICHOS
- COLUMBARIOS
- FOSAS
- HORMIGON FRATASADO

Sup. total ampliación 2550 m²

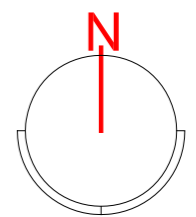

Ordenación general

0 2 4 25

Escala: 1/250
Edición 01: 05/02/2022

02

Proyecto Basico + Ejecución
AMPLIACION DE CEMENTERIO

Cmno. del Cementerio, s/nº. Cebolla. Toledo
EXCMO. AYUNTAMIENTO DE CEBOLLA

arcRivasos
arquitectos
arquivasos

COACM 1458

Juan-Manuel Rivas
Juan-Manuel Rivas Gómez
arquitecto

Dibujado: JR

estudio@arquivasos.com

5602108

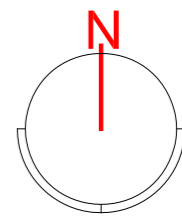

Replanteo: Cotas generales
Saneamiento

0 2 4 25

Escala: 1/250

Edición 01: 05/02/2022

03

Proyecto Basico + Ejecución
AMPLIACION DE CEMENTERIO

Cmno. del Cementerio, s/nº. Cebolla. Toledo
EXCMO. AYUNTAMIENTO DE CEBOLLA

arcRivasos
arquitectos
arquivasos

COACM 1458

Juan-Manuel Rivas Gómez
arquitecto

Dibujado: JR

estudio@arquivasos.com

5602108

Punto nivelado	Valla																								
Parciales	0.00	5.31	19.80	12.96	14.29	3.22	14.47	12.96	12.96	12.96	12.96	3.99	9.25	0.00	5.31	25.11	38.07	52.36	55.58	70.05	83.01	95.97	108.93	112.92	122.17
Al origen	0.00	5.31	25.11	38.07	52.36	55.58	70.05	83.01	95.97	108.93	112.92	122.17	443.60	0.00	5.31	25.11	38.07	52.36	55.58	70.05	83.01	95.97	108.93	112.92	122.17
Terreno	443.60	443.50	442.54	441.84	441.13	441.00	440.43	439.95	439.45	438.20	439.30	438.75	443.60	443.50	441.52	440.87	440.16	440.00	439.51	439.07	438.64	438.20	438.06	439.06	438.75
Rasante de Saneamiento		442.50	441.52	440.87	440.16	440.00	439.51	439.07	438.64	438.20	438.06	439.06	437.75	442.50	441.52	440.87	440.16	440.00	439.51	439.07	438.64	438.20	438.06	439.06	438.75
Rasante de Calle	443.76	443.50	442.52	441.87	441.16	441.00	440.51	440.07	439.64	439.20	439.06	438.75	443.76	443.50	442.52	441.87	441.16	441.00	440.51	440.07	439.64	439.20	439.06	439.06	438.75
Terraplén	0.17	0.00					0.08						±0.00	0.00											±0.00
Desmonte			0.02	0.03	0.03	0.00																0.22	0.24		±0.00
		Arqueta Final	Eje calle 7	Eje calle 6	Eje calle 5	Giro	Eje calle 4	Eje calle 3	Eje calle 2	Eje calle 1	Giro	Puerta entrada													

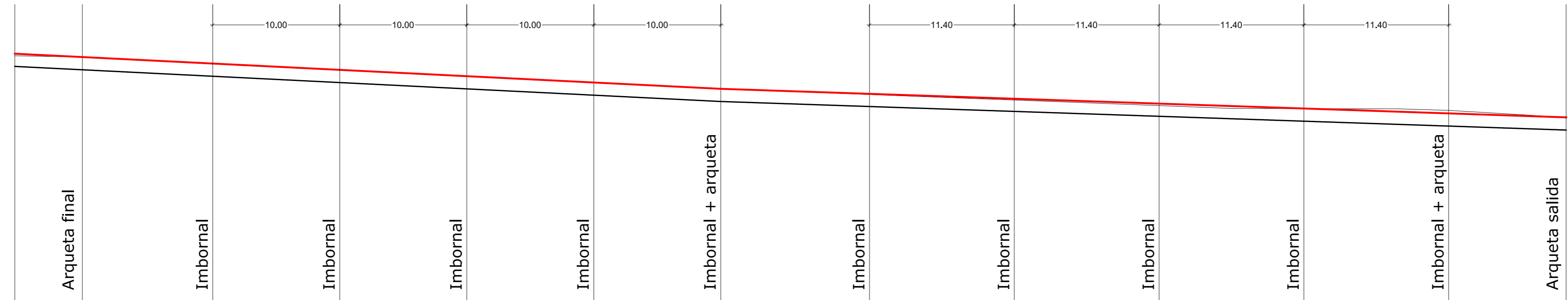

PERFIL SECCIÓN CALLE PRINCIPAL

Perfil calle principal

Escala: 1/250
Edición 01: 05/02/2022

04

Proyecto Básico + Ejecución
AMPLIACION DE CEMENTERIO
Cmno. del Cementerio, s/nº. Cebolla. Toledo
EXCMO. AYUNTAMIENTO DE CEBOLLA

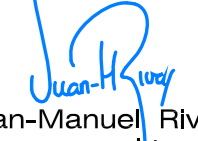

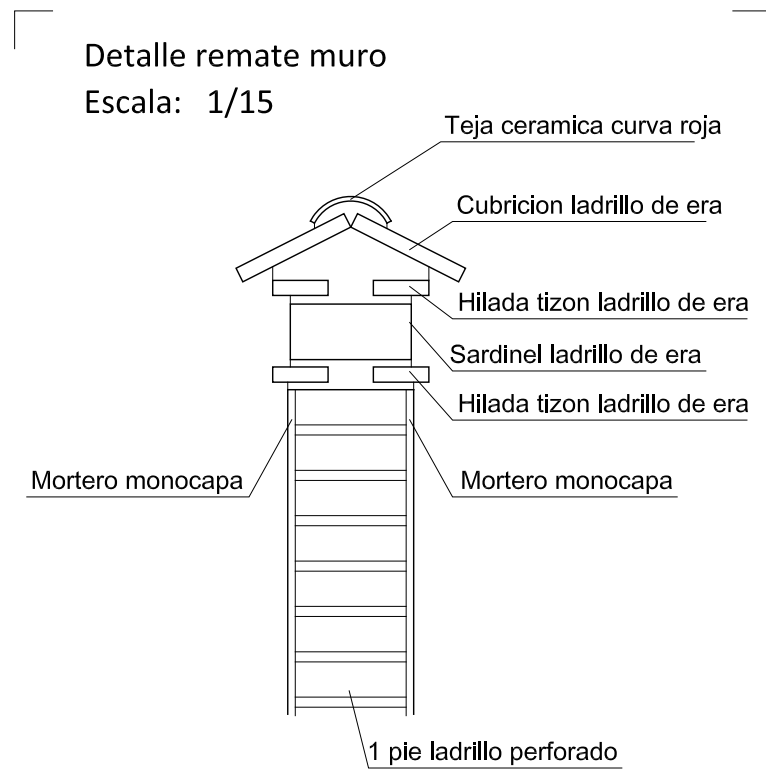
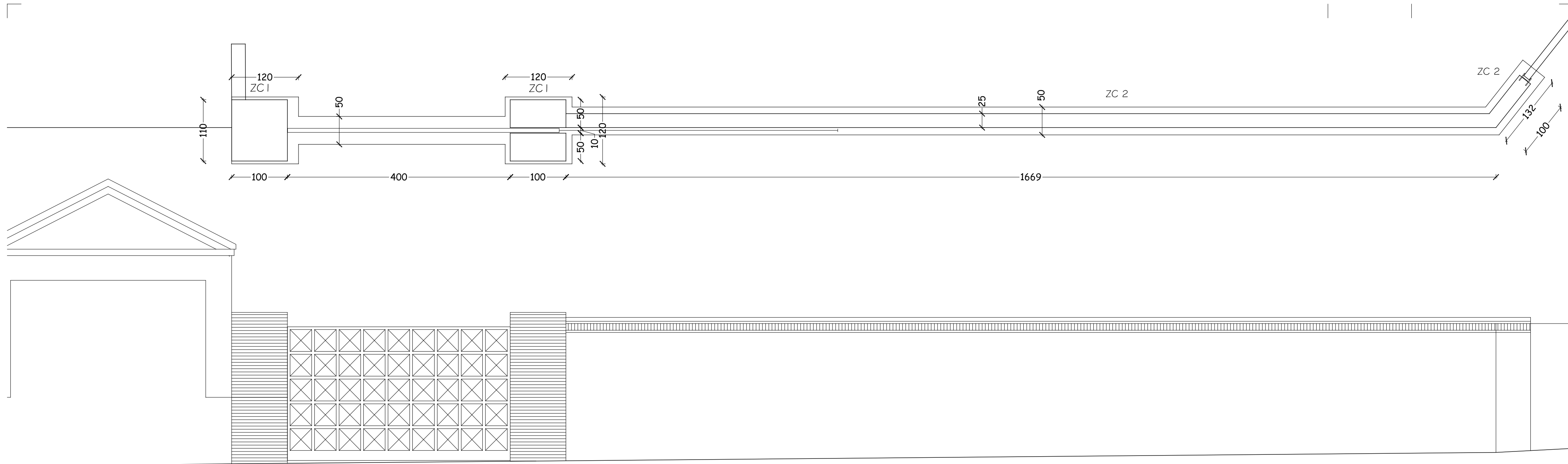

COACM 1458
Juan-Manuel Rivas Gómez
arquitecto

Dibujado: JR estudio@arquivas.com 5602108

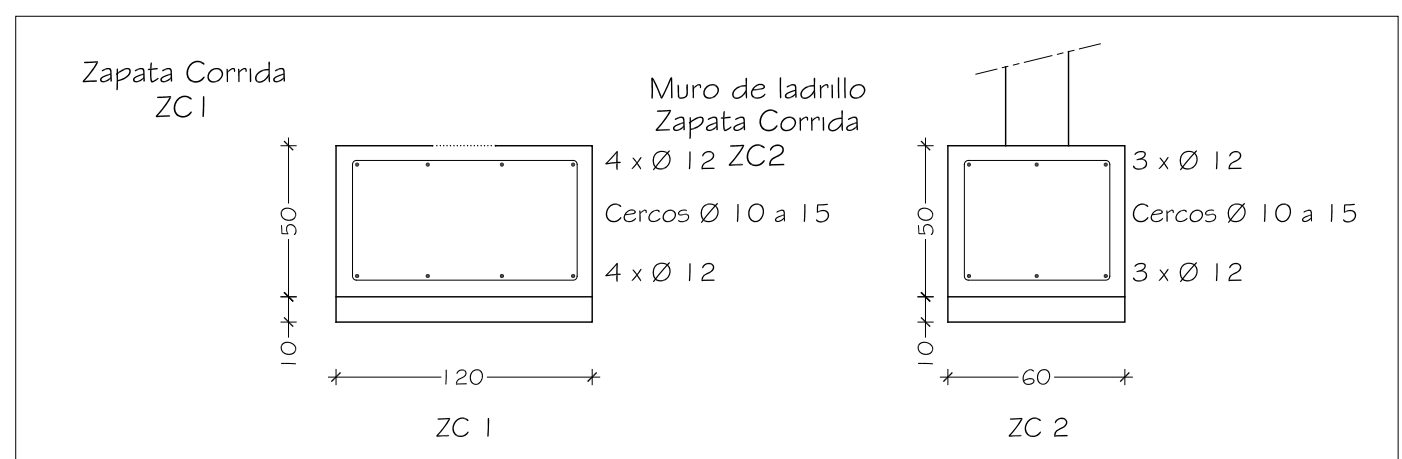

CUADRO DE ZAPATAS



CARPINTERÍA METÁLICA

		Puerta de tubo hueco 50.3 y pletina	
			240
NIVEL, PISO TERMINADO			
MEDIDAS		488	
DENOMINACION		PMT1	
Nº UNIDADES		1	

Fachada principal: Alzado y planta
Cimentacion
Detalles. M. Carpintería

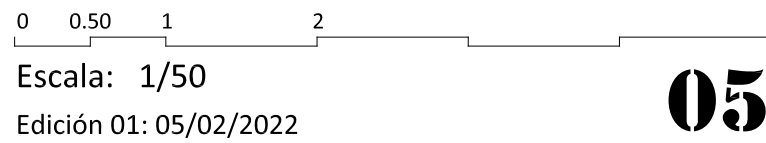

Escala: 1/50

Edición 01: 05/02/2022

05

Proyecto Basico + Ejecución
AMPLIACION DE CEMENTERIO

Cmno. del Cementerio, s/nº. Cebolla. Toledo
EXCMO. AYUNTAMIENTO DE CEBOLLA



Juan-Manuel Rivas Gómez
arquitecto

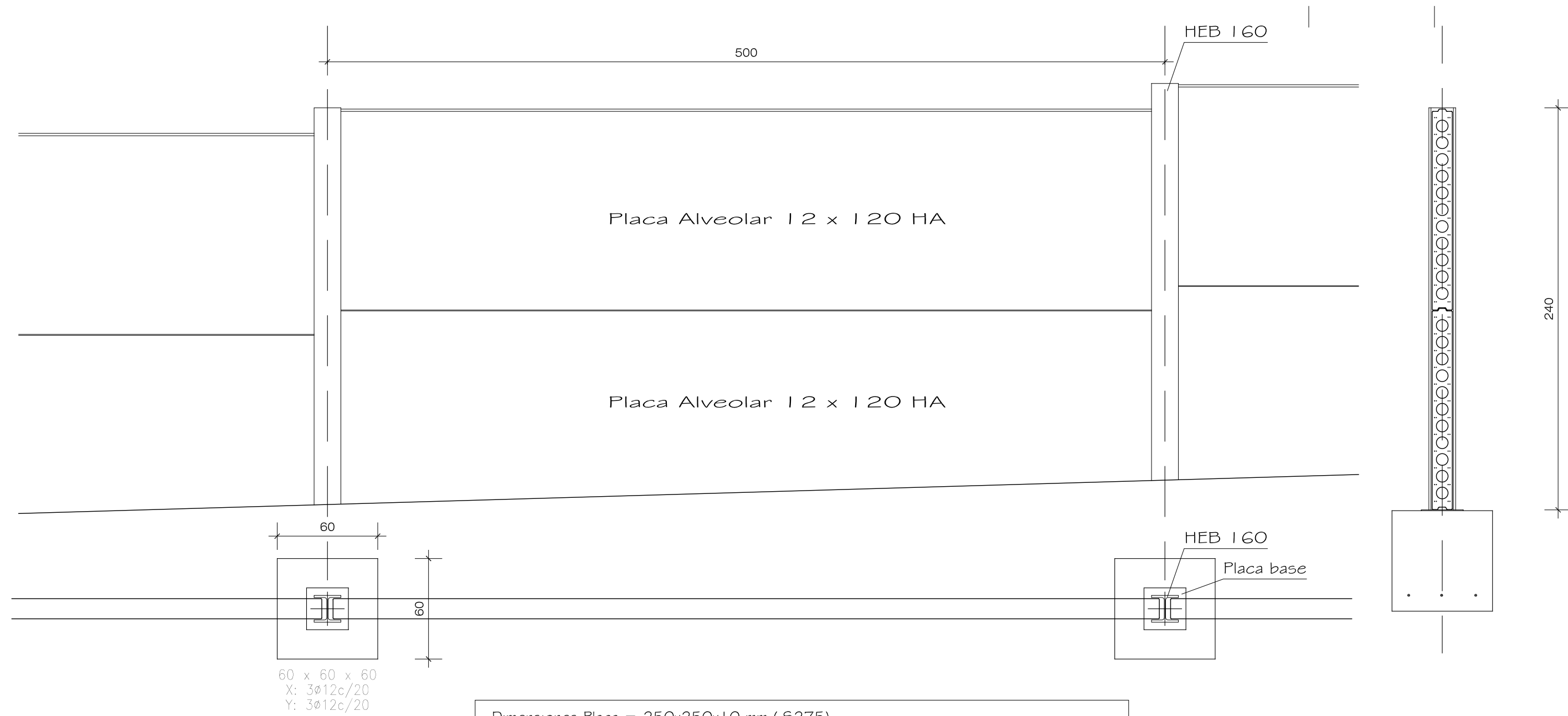

60 x 60 x 60
 X: 3Ø12c/20
 Y: 3Ø12c/20

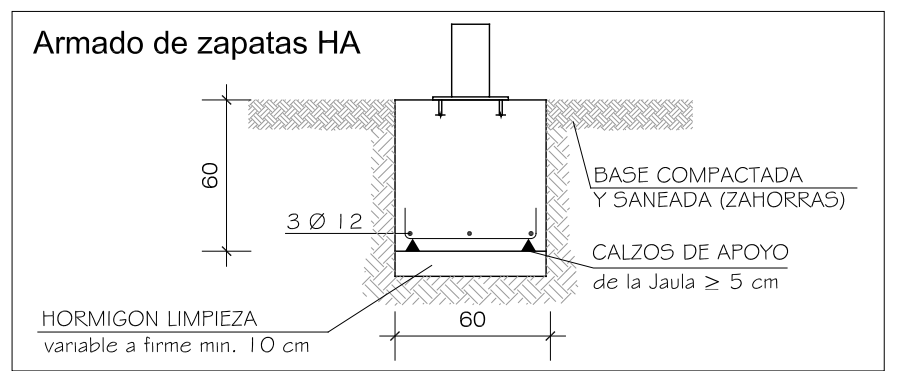
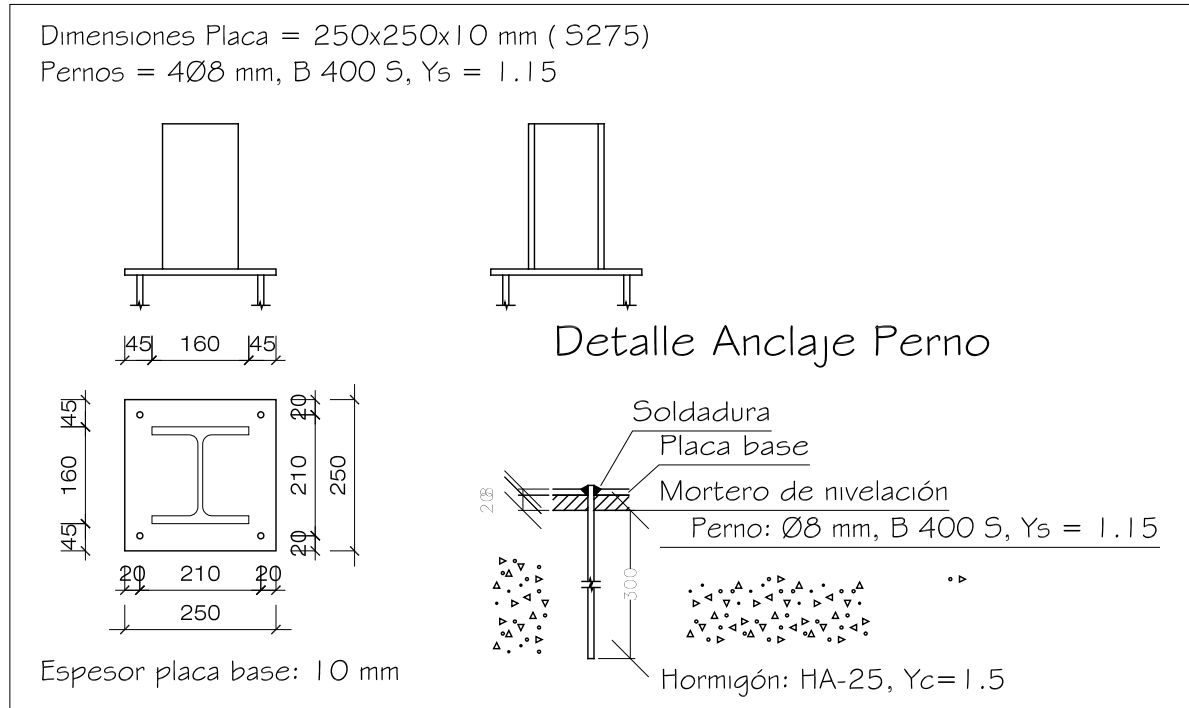

Cerramiento perimetral
 Cimentacion. Detalles



Escala: 1/25

Edición 01: 05/02/2022

06

Proyecto Basico + Ejecución

AMPLIACION DE CEMENTERIO

Cmno. del Cementerio, s/nº. Cebolla. Toledo
 EXCMO. AYUNTAMIENTO DE CEBOLLA

arcRivasos
 arquitectos
 arquivasos



COACM 1458

Juan-Manuel Rivas Gómez
 arquitecto

Dibujado: JR

estudio@arquivas.com

5602108

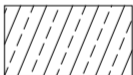
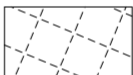
-  ZONA DE ACTUACION
-  BORDILLO DE HORMIGON
-  FOSAS
-  PAVIMENTO HORM. FRATASADO
-  PAVIMENTO HORM. RULETEADO

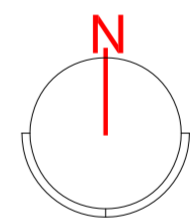

Fase I: Fosas
 Replanteo: Cotas generales
 Gestion de Residuos

0 1 2 10

Escala: 1/100

Edición 01: 05/02/2022

07

Proyecto Basico + Ejecución

AMPLIACION DE CEMENTERIO

Cmno. del Cementerio, s/nº. Cebolla. Toledo
 EXCMO. AYUNTAMIENTO DE CEBOLLA

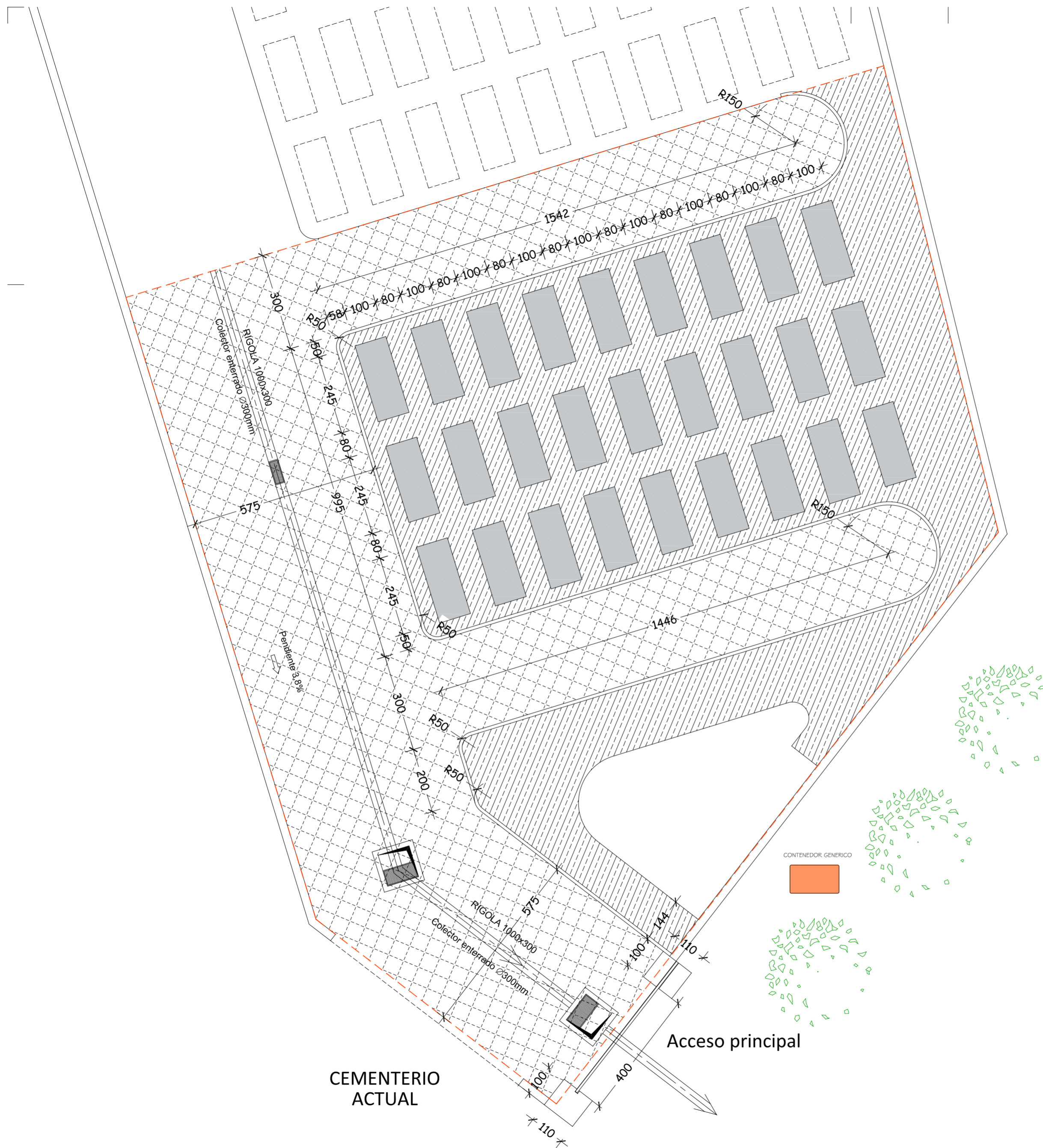

ACOMETIDA DE ALCANTARILLADO

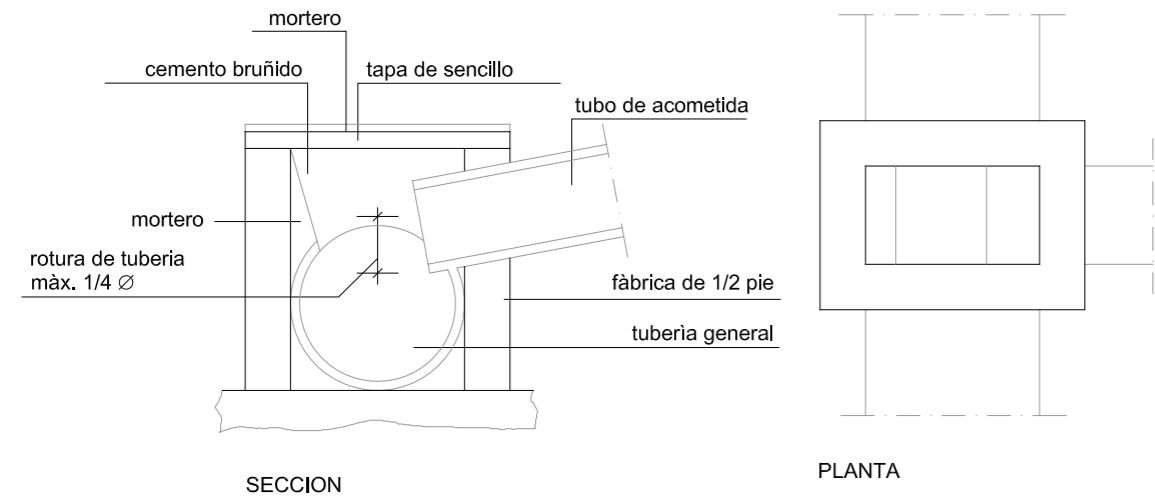

S/E

REFUERZO DE LA CANALIZACION DE HORMIGON

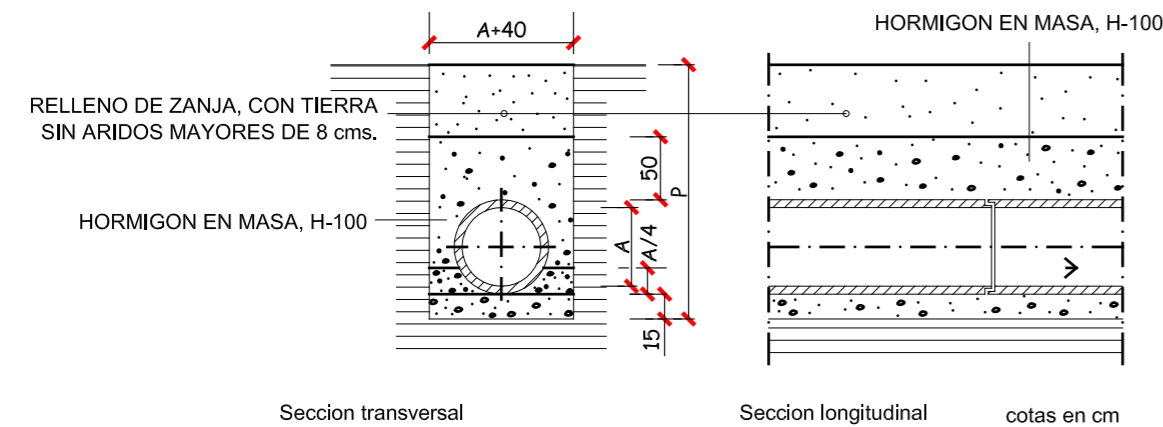

S/E

SUMIDERO

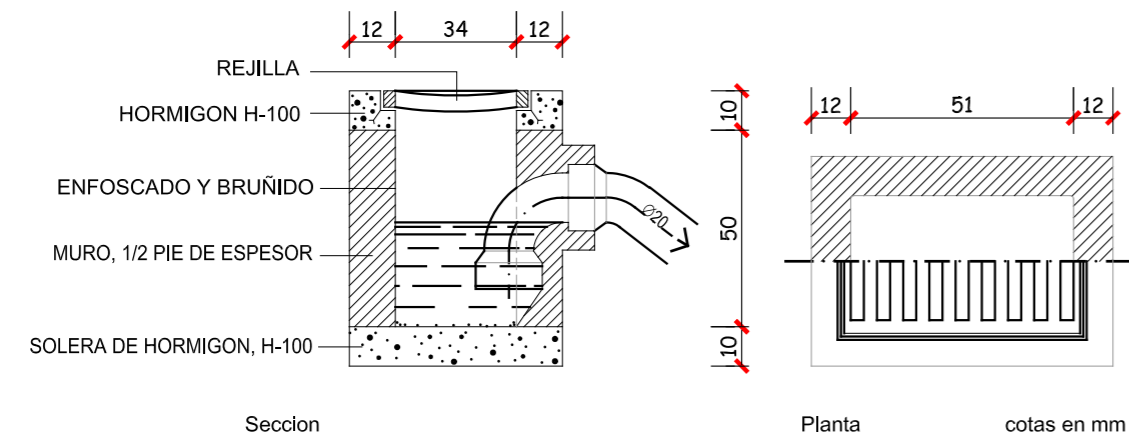

S/E

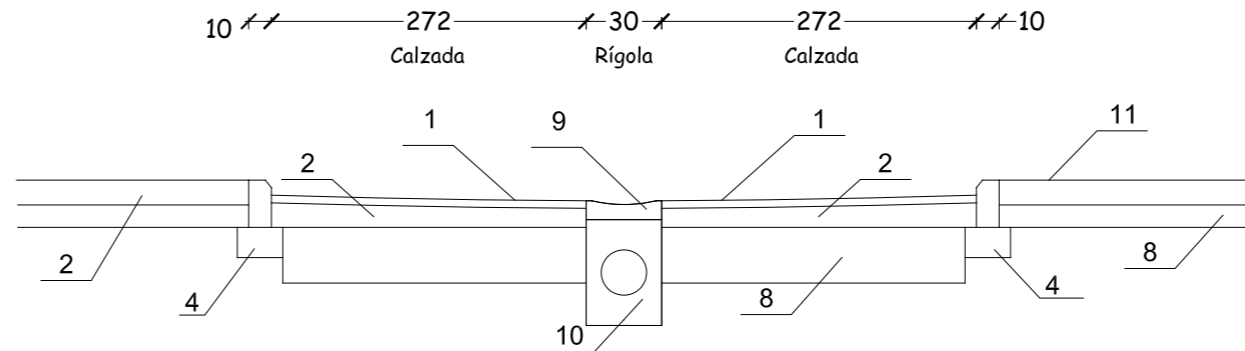

SECCIÓN TRANSVERSAL

(ESCALA = 1/50)

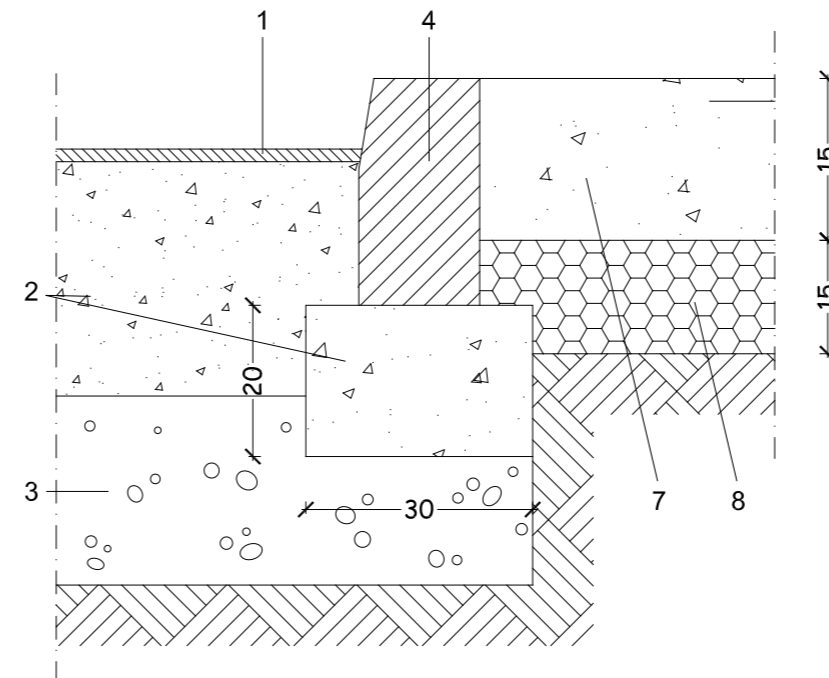

ENLACE DE BORDILLO CON CALZADA Y ACERA

(ESCALA = 1/10)

Nº	DESIGNACION
1	SUPERFICIE ENRIQUECIDA CON CEMENTO EN SECO P-350
2	BASE DE HORMIGON EN MASA CON P-350; fck.175; AS. CONO 5-11
3	SUB-BASE ZAHORRA NATURAL COMPACTADA AL 95% PROCTOR
4	BORDILLO DE HORMIGON SEGUN TIPO III
5	ACERADO
6	MORTERO DE CEMENTO P-350; 1:5
7	SOLERA DE HORM. fck.100 SOBRE ENCACHADO
8	ENCACHADO DE GRAVA
9	RÍGOLA Y SUMIDERO 600X500
10	IMBORNAL
11	TIERRAS APISONADAS CON COMPACTACIÓN SUPERIOR AL 90% DEL PROCTOR MODIFIC.

Sección Transversal Detalles de pavimentación y alcantarillado



Escala: 1/50

Edición 01: 05/02/2022

08

Proyecto Basico + Ejecución AMPLIACION DE CEMENTERIO

Cmno. del Cementerio, s/nº. Cebolla. Toledo
EXCMO. AYUNTAMIENTO DE CEBOLLA

arcRivasos
arquitectos
arquivassos

COACM 1458

Juan-Manuel Rivas Gómez
arquitecto

Dibujado: JR

estudio@arquivassos.com

5602108

MODELO FOSA 2300/800/700

ENTREPAÑOS

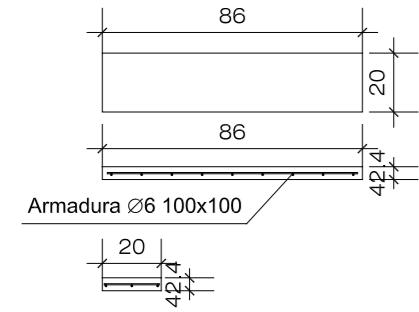

TAPAS

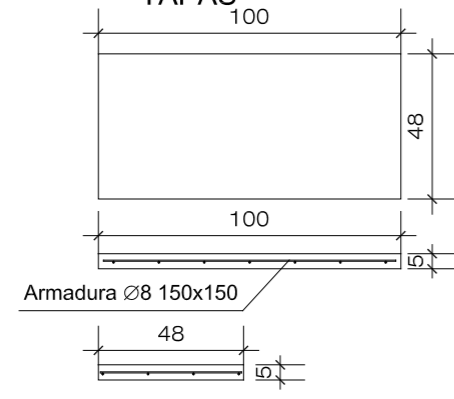

SECCIÓN TRANSVERSAL FOSA 2300/800/700

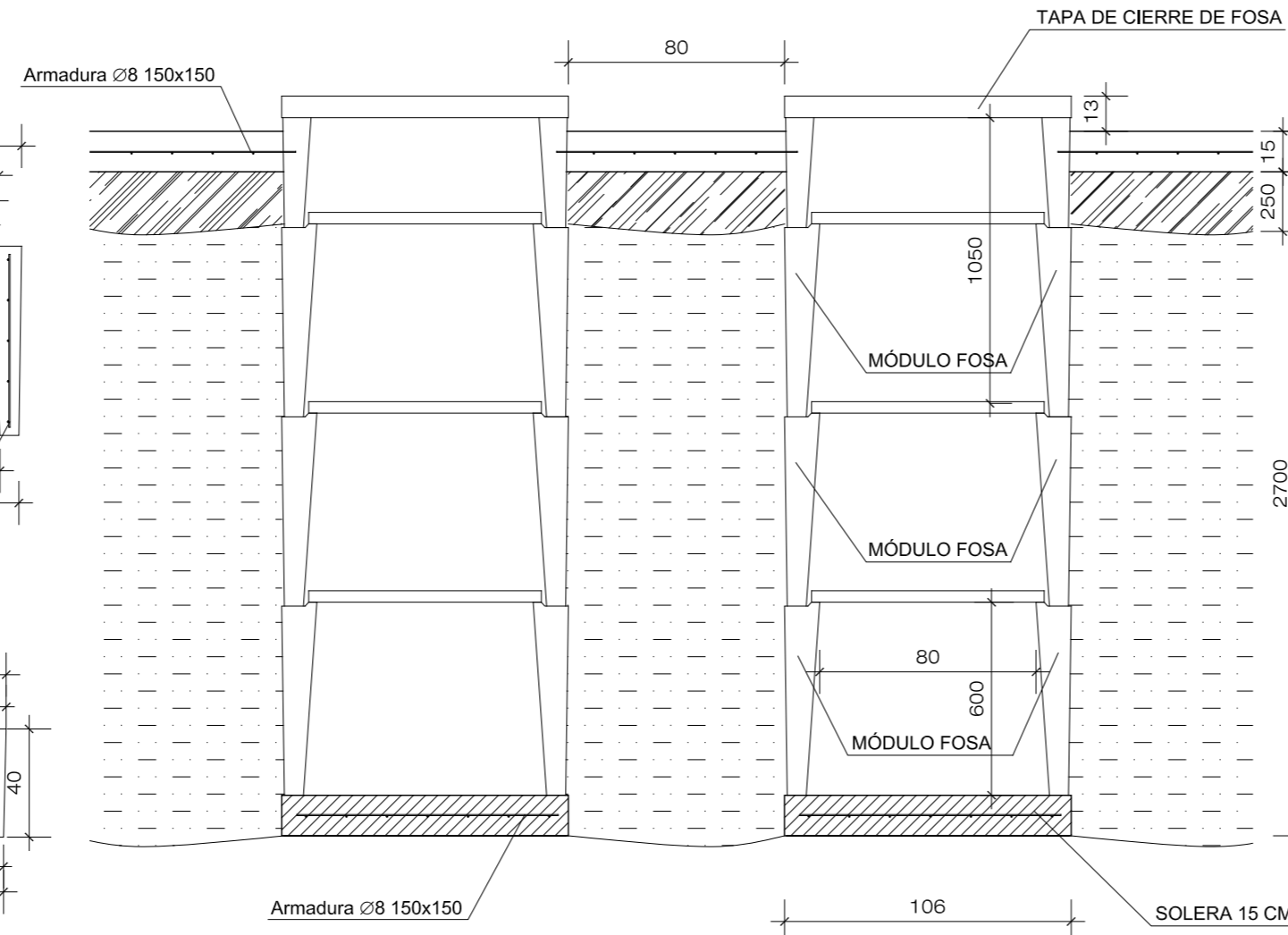

SECCIÓN LONGITUDINAL FOSA 2300/800/700

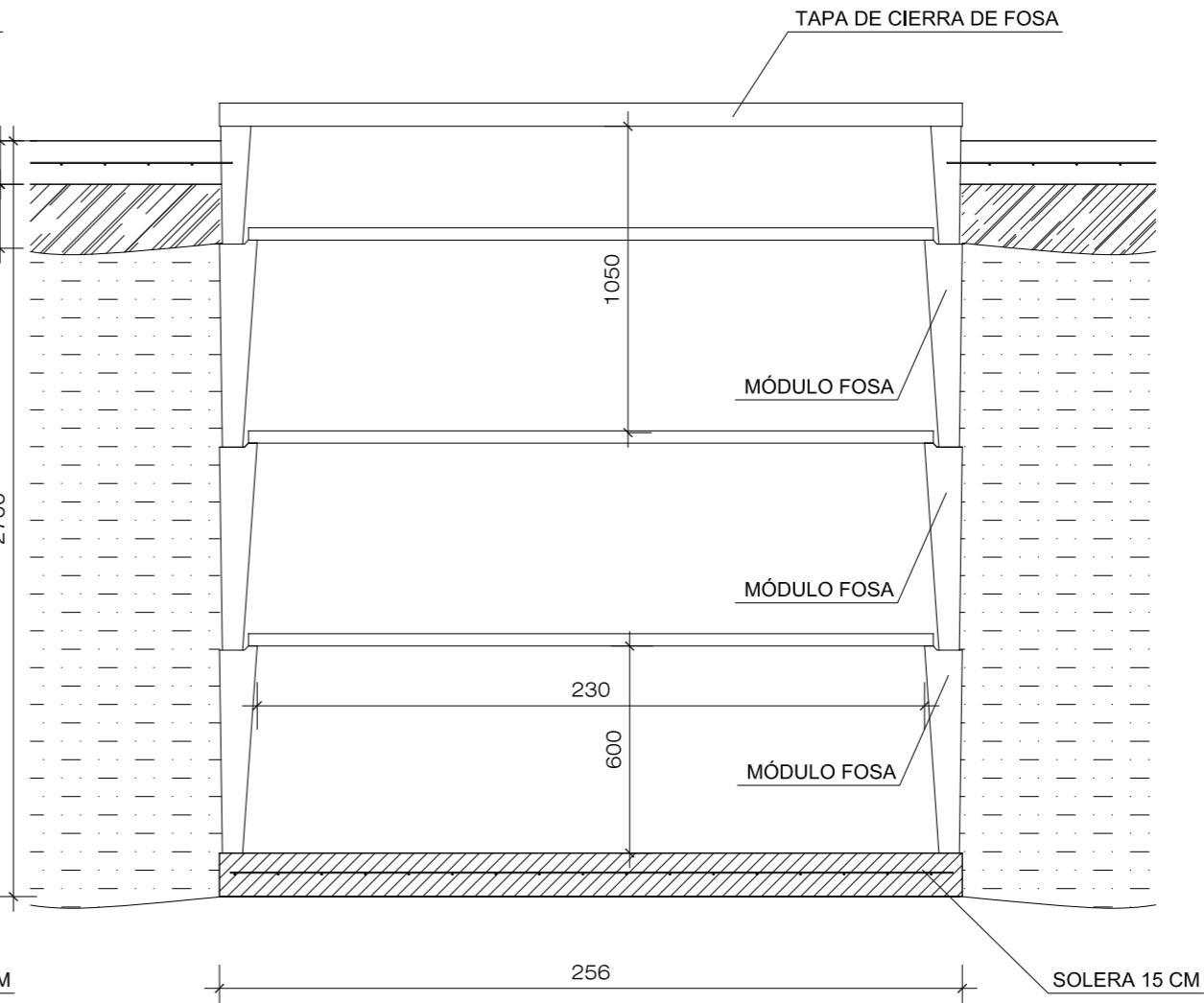

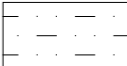
-  ENCACHADO DE GRAVA
-  TIERRAS DE EXC. COMPACTADAS

Detalle de fosas



Escala: 1/25

Edición 01: 05/02/2022

09

Proyecto Basico + Ejecución

AMPLIACION DE CEMENTERIO

Cmno. del Cementerio, s/nº. Cebolla. Toledo

EXCMO. AYUNTAMIENTO DE CEBOLLA



COACM 1458

Juan-Manuel Rivas

Juan-Manuel Rivas Gómez
arquitecto

Dibujado: JR

estudio@arquivas.com

5602108

SECCIÓN HABITÁCULO 700

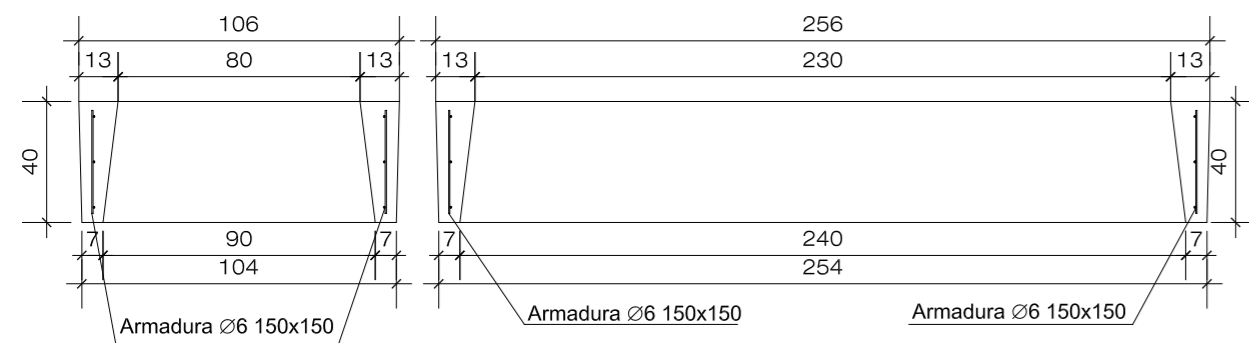

SECCIÓN HABITÁCULO 400

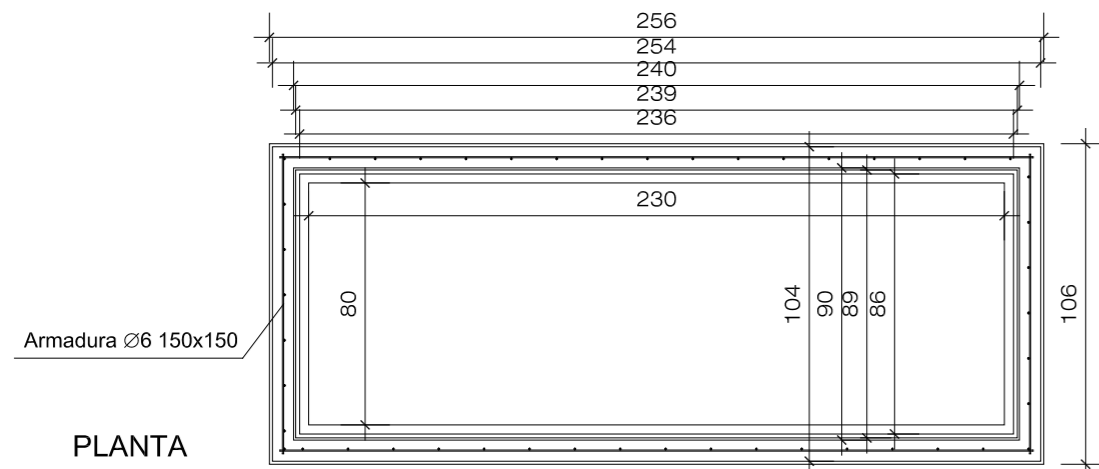

PLANTA

**PROYECTO DE AMPLIACIÓN DE CEMENTERIO
DE CEBOLLA. TOLEDO**

MEDICIONES Y PRESUPUESTO

**PROYECTO DE AMPLIACIÓN DE CEMENTERIO
DE CEBOLLA. TOLEDO**

PRECIOS UNITARIOS

Cuadro de materiales

Nº	Designación	Importe		
		Precio (Euros)	Cantidad Empleada	Total (Euros)
1	Modulo fosa enterrada 3 cuerpos	412,392	27,000 Ud	11.134,53
2	P.corred.sin dintel chapa y tubo	77,726	11,760 m ²	914,10
3	Transporte a obra	65,633	1,882 u	123,48
4	Trabajos Seguridad y Salud	1.007,971	1,000 u	1.007,97
5	Gravilla de cantera, de piedra caliza, de 20 a 40 mm de diámetro.	16,425	164,780 m ³	2.703,89
6	Grava de cantera, de 19 a 25 mm de diámetro.	6,506	2,091 t	13,59
7	Cinta plastificada.	0,083	13,638 m	1,12
8	Ladrillo cerámico perforado (tosco), para revestir, 24x11x7 cm, para uso en mampostería protegida (pieza P), densidad 805 kg/m ³ , según UNE-EN 771-1.	0,062	4.500,336 Ud	278,94
9	Ladrillo cerámico cara vista macizo de elaboración mecánica, color rojo, 25x12x5 cm, para uso en mampostería no protegida (pieza U), densidad 1300 kg/m ³ , según UNE-EN 771-1.	0,314	884,500 Ud	277,73
10	Ladrillo cerámico cara vista macizo de elaboración manual (tejar), color rojo, 24x11,5x3,5 cm, para uso en mampostería no protegida (pieza U), densidad 1850 kg/m ³ , según UNE-EN 771-1.	0,314	1.598,400 Ud	501,98
11	Ferralla elaborada en taller industrial con acero en barras corrugadas, UNE-EN 10080 B 500 S, de varios diámetros.	1,440	1.224,550 kg	1.763,50
12	Acero en barras corrugadas, UNE-EN 10080 B 500 S, suministrado en obra en barras sin elaborar, de varios diámetros.	1,042	12,960 kg	13,61
13	Separador homologado para cimentaciones.	0,129	125,709 Ud	16,17
14	Separador homologado para soleras.	0,045	488,440 Ud	21,98
15	Acero laminado UNE-EN 10025 S275JR, en perfiles laminados en caliente, piezas simples, para aplicaciones estructurales, de las series IPN, IPE, HEB, HEA, HEM o UPN, acabado galvanizado en caliente. Trabajado y montado en taller, para colocar con uniones soldadas en obra.	2,565	4.370,760 kg	11.232,85
16	Acero laminado UNE-EN 10025 S275JR, en perfiles laminados en caliente, piezas simples, para aplicaciones estructurales, acabado con imprimación antioxidante. Trabajado y montado en taller, para colocar en obra.	1,163	101,894 kg	118,45
17	Pletina de acero laminado UNE-EN 10025 S275JR, para aplicaciones estructurales. Trabajada y montada en taller, para colocar en obra.	1,578	14,435 kg	22,93
18	Pletina de acero laminado UNE-EN 10025 S275JR, para aplicaciones estructurales. Trabajada y montada en taller, para colocar con uniones soldadas en obra.	1,806	223,744 kg	403,94
19	Malla electrosoldada ME 20x20 Ø 5-5 B 500 T 6x2,20 UNE-EN 10080.	1,333	92,664 m ²	123,55
20	Malla electrosoldada ME 20x30 Ø 5-5 B 500 T 6x2,20 UNE-EN 10080.	0,878	200,400 m ²	175,35
21	Agua.	1,350	2,288 m ³	3,57
22	Aditivo hidrófugo para impermeabilización de morteros u hormigones.	1,080	0,734 kg	0,86
23	Alambre galvanizado para atar, de 1,30 mm de diámetro.	0,990	4,628 kg	4,63
24	Mortero de rejuntado para revestimientos, interiores o exteriores, de piedra natural, pulida o para pulir, compuesto de cemento, áridos a base de polvo de mármol, pigmentos resistentes a los álcalis y aditivos especiales.	1,620	0,208 kg	0,32

Cuadro de materiales

Nº	Designación	Importe		
		Precio (Euros)	Cantidad Empleada	Total (Euros)
25	Mortero industrial para albañilería, de cemento, color gris, categoría M-5 (resistencia a compresión 5 N/mm ²), suministrado en sacos, según UNE-EN 998-2.	30,473	1,584 t	47,94
26	Mortero industrial para albañilería, de cemento, color gris, categoría M-5 (resistencia a compresión 5 N/mm ²), suministrado a granel, según UNE-EN 998-2.	27,745	5,491 t	152,55
27	Mortero industrial para albañilería, de cemento, color gris, con aditivo hidrófugo, categoría M-10 (resistencia a compresión 10 N/mm ²), suministrado en sacos, según UNE-EN 998-2.	35,954	0,128 t	4,64
28	Adhesivo cementoso mejorado de ligantes mixtos, C2 TE, para la colocación en capa gruesa de piezas cerámicas en paramentos verticales exteriores, según UNE-EN 12004	0,394	15,746 kg	6,26
29	Hormigón HA-25/F/20/XC2, fabricado en central.	65,133	43,836 m ³	2.855,47
30	Hormigón HF-4, resistencia a flexotracción a veintiocho días de 4 MPa, con cemento de clase resistente 32,5 N, dosificación de cemento >= 300 kg/m ³ de hormigón fresco, relación ponderal de agua/cemento (a/c) <= 0,46, tamaño máximo del árido grueso < 40 mm, coeficiente de Los Ángeles del árido grueso < 35, fabricado en central, según PG-3.	88,783	87,300 m ³	7.752,24
31	Hormigón HM-20/B/20/X0, fabricado en central.	58,872	22,693 m ³	1.335,89
32	Hormigón HM-20/P/20/X0, fabricado en central.	55,682	0,522 m ³	29,07
33	Hormigón en masa HM-20/P/20/X0, fabricado en central.	55,622	12,316 m ³	684,84
34	Hormigón de limpieza HL-150/B/20, fabricado en central.	53,162	1,739 m ³	92,40
35	Tubo para saneamiento de PVC de doble pared, la exterior corrugada y la interior lisa, color teja RAL 8023, diámetro nominal 315 mm, diámetro exterior 315 mm, diámetro interior 285,2 mm, rigidez anular nominal 8 kN/m ² , según UNE-EN 13476-1, coeficiente de fluencia inferior a 2, longitud nominal 6 m, unión por copa con junta elástica de EPDM.	40,989	54,243 m	2.223,45
36	Lubricante para unión mediante junta elástica de tubos y accesorios.	14,985	0,362 kg	5,17
37	Arqueta con fondo, registrable, prefabricada de hormigón fck=25 MPa, de 60x60x60 cm de medidas interiores, para saneamiento.	69,308	2,000 Ud	138,62
38	Imbornal con fondo y salida frontal, registrable, prefabricada de hormigón fck=25 MPa, de 60x30x75 cm de medidas interiores, para saneamiento.	32,129	3,000 Ud	96,39
39	Marco y tapa prefabricados de hormigón armado fck=25 MPa, para arquetas de saneamiento de 60x60 cm, espesor de la tapa 6 cm, con cierre hermético al paso de los olores mefíticos.	27,728	2,000 Ud	55,46
40	Pieza prefabricada de hormigón bicapa para rígola, 8/6,5x50x60 cm.	2,719	44,625 Ud	121,38
41	Marco y rejilla de fundición dúctil, clase C-250 según UNE-EN 124, abatible y provista de cadena antirrobo, de 400x400 mm, para imbornal, incluso revestimiento de pintura bituminosa y relieves antideslizantes en la parte superior.	37,448	3,000 Ud	112,35

Cuadro de materiales

Nº	Designación	Importe		
		Precio (Euros)	Cantidad Empleada	Total (Euros)
42	Panel prefabricado, liso, de hormigón armado de 12 cm de espesor, hasta 3 m de anchura y 14 m de longitud máxima, con los bordes machihembrados, acabado liso de color gris a una cara, para formación de cerramiento. Según UNE-EN 14992.	25,604	430,800 m ²	11.028,48
43	Masilla caucho-asfáltica para sellado en frío de juntas de paneles prefabricados de hormigón.	1,764	430,800 kg	758,21
44	Teja cerámica curva, acabado con engobe color rojo, 40,8x15x11,6 cm, según UNE-EN 1304.	0,534	53,070 Ud	28,30
45	Pintura filmógena, para protección y curado del hormigón fresco.	3,105	145,500 kg	453,96
46	Panel rígido de poliestireno expandido, según UNE-EN 13163, mecanizado lateral recto, de 30 mm de espesor, resistencia térmica 0,8 m ² K/W, conductividad térmica 0,036 W/(mK), para junta de dilatación.	1,809	12,211 m ²	21,98
47	Baldosín catalán, acabado mate o natural, 8,00€/m ² , según UNE-EN 14411.	7,063	5,732 m ²	40,33
48	Bordillo recto de hormigón, monocapa, con sección normalizada peatonal A1 (20x14) cm, clase climática B (absorción <=6%), clase resistente a la abrasión H (huella <=23 mm) y clase resistente a flexión S (R-3,5 N/mm ²), de 50 cm de longitud, según UNE-EN 1340 y UNE 127340.	2,291	184,800 Ud	423,28
49	Albardilla de granito Gris Perla para cubrición de muros, en piezas de 1000 a 1300 mm de longitud, de 260 a 350 mm de anchura y 40 mm de espesor, con goterón, cara y canto recto abujardado y grava adherida a la superficie en su cara inferior, según UNE-EN 771-6.	22,447	8,800 m	197,52
50	Esmalte sintético de secado rápido, para exterior, color a elegir, acabado brillante, a base de resinas alquídicas, pigmentos orgánicos, pigmentos inorgánicos, pigmentos antioxidantes y disolvente formulado a base de una mezcla de hidrocarburos, para aplicar con brocha, rodillo o pistola sobre superficies metálicas.	11,899	14,694 l	174,61
51	Esmalte sintético, para exterior, color a elegir, acabado forja mate, a base de resinas alcídicas especiales y pigmentos antioxidantes, con resistencia a la intemperie, para aplicar con brocha, rodillo o pistola.	23,382	4,704 l	110,07
52	Imprimación sintética antioxidante de secado rápido, color blanco, acabado mate, a base de resinas alcídicas y pigmentos antioxidantes, de alta resistencia a la corrosión, para aplicar con brocha o pistola.	9,819	4,704 l	46,10
53	Imprimación sintética antioxidante de secado rápido, color gris, acabado mate, a base de resinas alcídicas modificadas, pigmentos orgánicos, pigmentos inorgánicos, pigmentos antioxidantes, fosfato de zinc y disolvente formulado a base de una mezcla de hidrocarburos, de alta resistencia a la corrosión, para aplicar con brocha o pistola sobre superficies metálicas.	8,077	8,301 l	66,79
54	Mortero de cal, tipo GP CSIII W1, según UNE-EN 998-1, para uso en interiores o en exteriores, color blanco, compuesto por cal aérea, aglomerantes hidráulicos, áridos seleccionados y aditivos orgánicos e inorgánicos, para aplicar mediante proyección mecánica, suministrado en sacos.	0,440	1.592,100 kg	700,52

Cuadro de materiales

Nº	Designación	Importe		
		Precio (Euros)	Cantidad Empleada	Total (Euros)
55	Junquillo de PVC.	0,302	63,684 m	19,53
56	Malla de fibra de vidrio, antiálcalis, de 10x10 mm de luz de malla, de 750 a 900 micras de espesor y de 200 a 250 g/m ² de masa superficial, con 25 kp/cm ² de resistencia a tracción, para armar morteros.	2,123	17,832 m ²	38,21
57	Barras de unión de acero B 500 S UNE 36068, de 12 mm de diámetro y 80 cm de longitud, para juntas longitudinales en pavimentos de hormigón.	0,837	122,802 kg	104,76
58	Cordón sintético y masilla bicomponente de alquitrán, para sellado de juntas en pavimentos de hormigón.	3,051	231,054 m	704,22
59	Ensayo para determinar la consistencia del hormigón fresco mediante el método de asentamiento del cono de Abrams según UNE-EN 12350-2 y la resistencia característica a compresión del hormigón endurecido mediante control estadístico con fabricación y curado de seis probetas cilíndricas de 15x30 cm del mismo lote según UNE-EN 12390-2, con refrentado y rotura a compresión según UNE-EN 12390-3, incluso desplazamiento a obra, toma de muestra de hormigón fresco según UNE-EN 12350-1 e informe de resultados.	80,999	1,000 Ud	81,00
60	Prueba de servicio final para comprobar el correcto funcionamiento de la red interior de evacuación de aguas residuales en condiciones de simultaneidad, incluso desplazamiento a obra e informe de resultados.	118,014	1,000 Ud	118,01
61	Tablón de madera de pino, dimensiones 20x7,2 cm.	329,394	0,022 m ³	7,13
62	Tablón de madera de pino, de 20x7,2 cm.	4,743	8,616 m	38,77
63	Puntal metálico telescópico, de hasta 3 m de altura.	14,436	5,665 Ud	82,71
64	Clavos de acero.	1,404	0,238 kg	0,43
65	Conjunto de cuatro piezas prefabricadas de hormigón, para formación de borde de delimitación de alcorque cuadrado, de 80x80 cm y 60 cm de diámetro interior, gris.	23,652	4,000 Ud	94,60
			Importe total:	61.912,68
	Arquitecto			
	D. Juan-Manuel Rivas Gomez			

**PROYECTO DE AMPLIACIÓN DE CEMENTERIO
DE CEBOLLA. TOLEDO**

PRECIOS DESCOMPUESTOS

Anejo de justificación de precios

Nº	Código	Ud	Descripción	Total
1 Acondicionamiento del terreno				
1.1	ADL005	m ²	<p>Desbroce y limpieza del terreno de topografía con desniveles mínimos, con medios mecánicos. Comprende los trabajos necesarios para retirar de las zonas previstas para la edificación o urbanización: pequeñas plantas, maleza, broza, maderas caídas, escombros, basuras o cualquier otro material existente, hasta una profundidad no menor que el espesor de la capa de tierra vegetal, considerando como mínima 15 cm; y carga a camión.</p> <p>Criterio de valoración económica: El precio no incluye la tala de árboles ni el transporte de los materiales retirados.</p> <p>Incluye: Replanteo en el terreno. Remoción mecánica de los materiales de desbroce. Retirada y disposición mecánica de los materiales objeto de desbroce. Carga a camión.</p> <p>Criterio de medición de proyecto: Superficie medida en proyección horizontal, según documentación gráfica de Proyecto.</p> <p>Criterio de medición de obra: Se medirá, en proyección horizontal, la superficie realmente ejecutada según especificaciones de Proyecto, sin incluir los incrementos por excesos de excavación no autorizados.</p>	
	mq01pan010a	0,013 h	Pala cargadora sobre neumáticos de 120 kW/1,9 m ³ .	40,553
	mo113	0,004 h	Peón ordinario construcción.	17,200
	%	2,000 %	Costes directos complementarios	0,600
			Precio total por m²	0,61
1.2	ADE002	m ³	<p>Excavación a cielo abierto, en cualquier tipo de terreno, con medios mecánicos, y carga a camión.</p> <p>Criterio de valoración económica: El precio no incluye el transporte de los materiales excavados.</p> <p>Incluye: Replanteo general y fijación de los puntos y niveles de referencia. Colocación de las camillas en las esquinas y extremos de las alineaciones. Excavación en sucesivas franjas horizontales y extracción de tierras. Refinado de fondos y laterales a mano, con extracción de las tierras. Carga a camión de los materiales excavados.</p> <p>Criterio de medición de proyecto: Volumen medido sobre las secciones teóricas de la excavación, según documentación gráfica de Proyecto.</p> <p>Criterio de medición de obra: Se medirá el volumen teórico ejecutado según especificaciones de Proyecto, sin incluir los incrementos por excesos de excavación no autorizados, ni el relleno necesario para reconstruir la sección teórica por defectos imputables al Contratista. Se medirá la excavación una vez realizada y antes de que sobre ella se efectúe ningún tipo de relleno. Si el Contratista cerrase la excavación antes de conformada la medición, se entenderá que se aviene a lo que unilateralmente determine el director de la ejecución de la obra.</p>	
	mq01ret020b	0,076 h	Retrocargadora sobre neumáticos, de 70 kW.	36,798
	mo113	0,016 h	Peón ordinario construcción.	17,200
	%	2,000 %	Costes directos complementarios	3,080
			Precio total por m³	3,14

Anejo de justificación de precios

Nº	Código	Ud	Descripción	Total
1.3	ADE010	m ³	<p>Excavación de zanjas para cimentaciones hasta una profundidad de 2 m, en cualquier tipo de terreno, con medios mecánicos, y carga a camión. Criterio de valoración económica: El precio no incluye el transporte de los materiales excavados.</p> <p>Incluye: Replanteo general y fijación de los puntos y niveles de referencia. Colocación de las camillas en las esquinas y extremos de las alineaciones. Excavación en sucesivas franjas horizontales y extracción de tierras. Refinado de fondos y laterales a mano, con extracción de las tierras. Carga a camión de los materiales excavados.</p> <p>Criterio de medición de proyecto: Volumen medido sobre las secciones teóricas de la excavación, según documentación gráfica de Proyecto, sin duplicar esquinas ni encuentros.</p> <p>Criterio de medición de obra: Se medirá el volumen teórico ejecutado según especificaciones de Proyecto, sin duplicar esquinas ni encuentros y sin incluir los incrementos por excesos de excavación no autorizados, ni el relleno necesario para reconstruir la sección teórica por defectos imputables al Contratista. Se medirá la excavación una vez realizada y antes de que sobre ella se efectúe ningún tipo de relleno. Si el Contratista cerrase la excavación antes de conformada la medición, se entenderá que se aviene a lo que unilateralmente determine el director de la ejecución de la obra.</p>	
	mq01ret020b	0,180 h	Retrocargadora sobre neumáticos, de 70 kW.	36,798
	mo113	0,122 h	Peón ordinario construcción.	17,200
	%	2,000 %	Costes directos complementarios	8,720
			Precio total por m³	8,89
1.4	ADE010b	m ³	<p>Excavación de pozos para cimentaciones hasta una profundidad de 2 m, en cualquier tipo de terreno, con medios mecánicos, y carga a camión. Criterio de valoración económica: El precio no incluye el transporte de los materiales excavados.</p> <p>Incluye: Replanteo general y fijación de los puntos y niveles de referencia. Colocación de las camillas en las esquinas y extremos de las alineaciones. Excavación en sucesivas franjas horizontales y extracción de tierras. Refinado de fondos y laterales a mano, con extracción de las tierras. Carga a camión de los materiales excavados.</p> <p>Criterio de medición de proyecto: Volumen medido sobre las secciones teóricas de la excavación, según documentación gráfica de Proyecto, sin duplicar esquinas ni encuentros.</p> <p>Criterio de medición de obra: Se medirá el volumen teórico ejecutado según especificaciones de Proyecto, sin duplicar esquinas ni encuentros y sin incluir los incrementos por excesos de excavación no autorizados, ni el relleno necesario para reconstruir la sección teórica por defectos imputables al Contratista. Se medirá la excavación una vez realizada y antes de que sobre ella se efectúe ningún tipo de relleno. Si el Contratista cerrase la excavación antes de conformada la medición, se entenderá que se aviene a lo que unilateralmente determine el director de la ejecución de la obra.</p>	
	mq01ret020b	0,230 h	Retrocargadora sobre neumáticos, de 70 kW.	36,798
	mo113	0,132 h	Peón ordinario construcción.	17,200
	%	2,000 %	Costes directos complementarios	10,730
			Precio total por m³	10,94

Anejo de justificación de precios

Nº	Código	Ud	Descripción	Total
1.5	ADR020	m ³	<p>Relleno en trasdós de muro de hormigón, con tierra seleccionada procedente de la propia excavación, y compactación en tongadas sucesivas de 30 cm de espesor máximo con pisón vibrante de guiado manual, hasta alcanzar una densidad seca no inferior al 95% de la máxima obtenida en el ensayo Proctor Modificado, realizado según UNE 103501. Criterio de valoración económica: El precio no incluye la realización del ensayo Proctor Modificado.</p> <p>Incluye: Transporte y descarga del material de relleno a pie de tajo. Extendido del material de relleno en tongadas de espesor uniforme. Humectación o desecación de cada tongada. Compactación. Criterio de medición de proyecto: Volumen medido sobre las secciones teóricas de la excavación, según documentación gráfica de Proyecto. Criterio de medición de obra: Se medirá, en perfil compactado, el volumen realmente ejecutado según especificaciones de Proyecto, sin incluir los incrementos por excesos de excavación no autorizados.</p>	
	mq04dua020b	0,060 h	Dumper de descarga frontal de 2 t de carga útil.	9,342
	mq02rop020	0,451 h	Pisón vibrante de guiado manual, de 80 kg, con placa de 30x30 cm, tipo rana.	3,528
	mq02cia020j	0,006 h	Camión cisterna, de 8 m ³ de capacidad.	40,400
	mq04cab010c	0,009 h	Camión basculante de 12 t de carga, de 162 kW.	32,867
	mo113	0,190 h	Peón ordinario construcción.	17,200
	%	2,000 %	Costes directos complementarios	5,960
			Precio total por m³	6,08
1.6	ADE010c	m ³	<p>Excavación de zanjas para instalaciones hasta una profundidad de 2 m, en cualquier tipo de terreno, con medios mecánicos, y acopio en los bordes de la excavación. Criterio de valoración económica: El precio no incluye el transporte de los materiales excavados.</p> <p>Incluye: Replanteo general y fijación de los puntos y niveles de referencia. Colocación de las camillas en las esquinas y extremos de las alineaciones. Excavación en sucesivas franjas horizontales y extracción de tierras. Refinado de fondos con extracción de las tierras. Acopio de los materiales excavados en los bordes de la excavación. Criterio de medición de proyecto: Volumen medido sobre las secciones teóricas de la excavación, según documentación gráfica de Proyecto, sin duplicar esquinas ni encuentros. Criterio de medición de obra: Se medirá el volumen teórico ejecutado según especificaciones de Proyecto, sin duplicar esquinas ni encuentros y sin incluir los incrementos por excesos de excavación no autorizados, ni el relleno necesario para reconstruir la sección teórica por defectos imputables al Contratista. Se medirá la excavación una vez realizada y antes de que sobre ella se efectúe ningún tipo de relleno. Si el Contratista cerrase la excavación antes de conformada la medición, se entenderá que se aviene a lo que unilateralmente determine el director de la ejecución de la obra.</p>	
	mq01ret020b	0,190 h	Retrocargadora sobre neumáticos, de 70 kW.	36,798
	mo113	0,114 h	Peón ordinario construcción.	17,200
	%	2,000 %	Costes directos complementarios	8,950
			Precio total por m³	9,13

Anejo de justificación de precios

Nº	Código	Ud	Descripción	Total
1.7	ADR010	m ³	<p>Relleno envolvente y principal de zanjas para instalaciones, con tierra seleccionada procedente de la propia excavación y compactación en tongadas sucesivas de 20 cm de espesor máximo con bandeja vibrante de guiado manual, hasta alcanzar una densidad seca no inferior al 95% de la máxima obtenida en el ensayo Proctor Modificado, realizado según UNE 103501. Incluso cinta o distintivo indicador de la instalación.</p> <p>Criterio de valoración económica: El precio no incluye la realización del ensayo Proctor Modificado.</p> <p>Incluye: Extendido del material de relleno en tongadas de espesor uniforme. Humectación o desecación de cada tongada. Colocación de cinta o distintivo indicador de la instalación. Compactación.</p> <p>Criterio de medición de proyecto: Volumen medido sobre las secciones teóricas de la excavación, según documentación gráfica de Proyecto.</p> <p>Criterio de medición de obra: Se medirá, en perfil compactado, el volumen realmente ejecutado según especificaciones de Proyecto, sin incluir los incrementos por excesos de excavación no autorizados.</p>	
	mt01var010	1,100 m	Cinta plastificada.	0,083
	mq04dua020b	0,100 h	Dumper de descarga frontal de 2 t de carga útil.	9,342
	mq02rod010d	0,150 h	Bandeja vibrante de guiado manual, de 300 kg, anchura de trabajo 70 cm, reversible.	6,444
	mq02cia020j	0,010 h	Camión cisterna, de 8 m ³ de capacidad.	40,400
	mq04cab010c	0,015 h	Camión basculante de 12 t de carga, de 162 kW.	32,867
	mo113	0,160 h	Peón ordinario construcción.	17,200
	%	2,000 %	Costes directos complementarios	5,630
			Precio total por m³	5,74

Anejo de justificación de precios

Nº	Código	Ud	Descripción	Total
2 Cimentaciones				
2.1	CRL010	m ²	<p>Capa de hormigón de limpieza y nivelado de fondos de cimentación, de 10 cm de espesor, de hormigón HL-150/B/20, fabricado en central y vertido desde camión, en el fondo de la excavación previamente realizada.</p> <p>Incluye: Replanteo. Colocación de toques y/o formación de maestras. Vertido y compactación del hormigón. Coronación y enrase del hormigón.</p> <p>Criterio de medición de proyecto: Superficie medida sobre la superficie teórica de la excavación, según documentación gráfica de Proyecto.</p> <p>Criterio de medición de obra: Se medirá la superficie teórica ejecutada según especificaciones de Proyecto, sin incluir los incrementos por excesos de excavación no autorizados.</p>	
	mt10hmf011fb	0,105 m ³	Hormigón de limpieza HL-150/B/20, fabricado en central.	53,162
	mo045	0,006 h	Oficial 1ª estructurista, en trabajos de puesta en obra del hormigón.	19,060
	mo092	0,013 h	Ayudante estructurista, en trabajos de puesta en obra del hormigón.	18,580
	%	2,000 %	Costes directos complementarios	5,930
Precio total por m²				6,05
2.2	CSV010	m ³	<p>Zapata corrida de cimentación, de hormigón armado, realizada en excavación previa, con hormigón HA-25/F/20/XC2 fabricado en central, y vertido desde camión, y acero UNE-EN 10080 B 500 S, con una cuantía aproximada de 100 kg/m³. Incluso armaduras de espera de los pilares u otros elementos, alambre de atar, y separadores.</p> <p>Criterio de valoración económica: El precio incluye la elaboración de la ferralla (corte, doblado y conformado de elementos) en taller industrial y el montaje en el lugar definitivo de su colocación en obra, pero no incluye el encofrado.</p> <p>Incluye: Replanteo y trazado de las vigas y de los pilares u otros elementos estructurales que apoyen en las mismas. Colocación de separadores y fijación de las armaduras. Vertido y compactación del hormigón. Coronación y enrase de cimientos. Curado del hormigón.</p> <p>Criterio de medición de proyecto: Volumen medido sobre las secciones teóricas de la excavación, según documentación gráfica de Proyecto.</p> <p>Criterio de medición de obra: Se medirá el volumen teórico ejecutado según especificaciones de Proyecto, sin incluir los incrementos por excesos de excavación no autorizados.</p>	
	mt07aco020a	7,000 Ud	Separador homologado para cimentaciones.	0,129
	mt07aco010c	100,000 kg	Ferralla elaborada en taller industrial con acero en barras corrugadas, UNE-EN 10080 B 500 S, de varios diámetros.	1,440
	mt08var050	0,400 kg	Alambre galvanizado para atar, de 1,30 mm de diámetro.	0,990
	mt10haf010ctLc	1,100 m ³	Hormigón HA-25/F/20/XC2, fabricado en central.	65,133
	mo043	0,133 h	Oficial 1ª ferrallista.	19,060
	mo090	0,133 h	Ayudante ferrallista.	18,580
	mo045	0,041 h	Oficial 1ª estructurista, en trabajos de puesta en obra del hormigón.	19,060
	mo092	0,209 h	Ayudante estructurista, en trabajos de puesta en obra del hormigón.	18,580
	%	2,000 %	Costes directos complementarios	226,610
Precio total por m³				231,14

Anejo de justificación de precios

Nº	Código	Ud	Descripción	Total
2.3	CSZ010	m ³	<p>Zapata de cimentación de hormigón armado, realizada con hormigón HA-25/F/20/XC2 fabricado en central, y vertido desde camión, y acero UNE-EN 10080 B 500 S, con una cuantía aproximada de 50 kg/m³. Incluso armaduras de espera del pilar, alambre de atar, y separadores.</p> <p>Criterio de valoración económica: El precio incluye la elaboración de la ferralla (corte, doblado y conformado de elementos) en taller industrial y el montaje en el lugar definitivo de su colocación en obra, pero no incluye el encofrado.</p> <p>Incluye: Replanteo y trazado de las zapatas y de los pilares u otros elementos estructurales que apoyen en las mismas. Colocación de separadores y fijación de las armaduras. Vertido y compactación del hormigón. Coronación y enrase de cimientos. Curado del hormigón.</p> <p>Criterio de medición de proyecto: Volumen medido sobre las secciones teóricas de la excavación, según documentación gráfica de Proyecto.</p> <p>Criterio de medición de obra: Se medirá el volumen teórico ejecutado según especificaciones de Proyecto, sin incluir los incrementos por excesos de excavación no autorizados.</p>	
	mt07aco020a	8,000 Ud	Separador homologado para cimentaciones.	0,129 1,03
	mt07aco010c	50,000 kg	Ferralla elaborada en taller industrial con acero en barras corrugadas, UNE-EN 10080 B 500 S, de varios diámetros.	1,440 72,00
	mt08var050	0,200 kg	Alambre galvanizado para atar, de 1,30 mm de diámetro.	0,990 0,20
	mt10haf010ctLc	1,100 m ³	Hormigón HA-25/F/20/XC2, fabricado en central.	65,133 71,65
	mo043	0,067 h	Oficial 1ª ferrallista.	19,060 1,28
	mo090	0,100 h	Ayudante ferrallista.	18,580 1,86
	mo045	0,041 h	Oficial 1ª estructurista, en trabajos de puesta en obra del hormigón.	19,060 0,78
	mo092	0,250 h	Ayudante estructurista, en trabajos de puesta en obra del hormigón.	18,580 4,65
	%	2,000 %	Costes directos complementarios	153,450 3,07
			Precio total por m³	156,52

Anejo de justificación de precios

Nº	Código	Ud	Descripción	Total
3 Vallado perimetral				
3.1	EAS005	Ud	<p>Placa de anclaje de acero UNE-EN 10025 S275JR en perfil plano, con taladro central biselado, de 250x250 mm y espesor 10 mm, con 4 pernos soldados, de acero corrugado UNE-EN 10080 B 500 S de 12 mm de diámetro y 50 cm de longitud total.</p> <p>Criterio de valoración económica: El precio incluye los cortes, los despuntes, la preparación de bordes, las pletinas, las piezas especiales y los elementos auxiliares de montaje.</p> <p>Incluye: Limpieza y preparación del plano de apoyo. Replanteo y marcado de los ejes. Colocación y fijación provisional de la placa. Aplomado y nivelación.</p> <p>Criterio de medición de proyecto: Número de unidades previstas, según documentación gráfica de Proyecto.</p> <p>Criterio de medición de obra: Se medirá el número de unidades realmente ejecutadas según especificaciones de Proyecto.</p>	
	mt07ala011k	5,888 kg	Pletina de acero laminado UNE-EN 10025 S275JR, para aplicaciones estructurales. Trabajada y montada en taller, para colocar con uniones soldadas en obra.	1,806
	mt07aco010c	1,775 kg	Ferralla elaborada en taller industrial con acero en barras corrugadas, UNE-EN 10080 B 500 S, de varios diámetros.	1,440
	mq08sol020	0,015 h	Equipo y elementos auxiliares para soldadura eléctrica.	3,078
	mo047	0,244 h	Oficial 1ª montador de estructura metálica.	19,060
	mo094	0,244 h	Ayudante montador de estructura metálica.	18,580
	%	2,000 %	Costes directos complementarios	22,420
Precio total por Ud				22,87
3.2	EAS010	kg	<p>Acero UNE-EN 10025 S275JR, en pilares formados por piezas simples de perfiles laminados en caliente de las series IPN, IPE, HEB, HEA, HEM o UPN, acabado galvanizado en caliente, colocado con uniones soldadas en obra, a una altura de hasta 3 m.</p> <p>Criterio de valoración económica: El precio incluye las soldaduras, los cortes, los despuntes, las piezas especiales, las placas de arranque y de transición de pilar inferior a superior, los casquillos y los elementos auxiliares de montaje.</p> <p>Incluye: Limpieza y preparación del plano de apoyo. Replanteo y marcado de los ejes. Colocación y fijación provisional del pilar. Aplomado y nivelación. Ejecución de las uniones soldadas.</p> <p>Criterio de medición de proyecto: Peso nominal medido según documentación gráfica de Proyecto.</p> <p>Criterio de medición de obra: Se determinará, a partir del peso obtenido en báscula oficial de las unidades llegadas a obra, el peso de las unidades realmente ejecutadas según especificaciones de Proyecto.</p>	
	mt07ala010dbb	1,000 kg	Acero laminado UNE-EN 10025 S275JR, en perfiles laminados en caliente, piezas simples, para aplicaciones estructurales, de las series IPN, IPE, HEB, HEA, HEM o UPN, acabado galvanizado en caliente. Trabajado y montado en taller, para colocar con uniones soldadas en obra.	2,565
	mq08sol020	0,015 h	Equipo y elementos auxiliares para soldadura eléctrica.	3,078
	mo047	0,013 h	Oficial 1ª montador de estructura metálica.	19,060
	mo094	0,013 h	Ayudante montador de estructura metálica.	18,580
	%	2,000 %	Costes directos complementarios	3,110
Precio total por kg				3,17

Anejo de justificación de precios

Nº	Código	Ud	Descripción	Total
3.3	FPP020	m ²	Cerramiento de fachada formado por paneles prefabricados, lisos, de hormigón armado de 12 cm de espesor, 3 m de anchura y 10 m de longitud máxima, acabado liso de color gris a una cara, dispuestos en posición horizontal. Incluye: Replanteo de los paneles. Colocación del cordón de caucho adhesivo. Posicionado de los paneles en su lugar de colocación. Aplomo y apuntalamiento de los paneles. Soldadura de los elementos metálicos de conexión. Sellado de juntas y retacado final con mortero de retracción controlada. Criterio de medición de proyecto: Superficie medida según documentación gráfica de Proyecto, sin duplicar esquinas ni encuentros, deduciendo los huecos de superficie mayor de 3 m². Criterio de medición de obra: Se medirá la superficie realmente ejecutada según especificaciones de Proyecto, sin duplicar esquinas ni encuentros, deduciendo los huecos de superficie mayor de 3 m².	
	mt12pph010ac	1,000 m ²	Panel prefabricado, liso, de hormigón armado de 12 cm de espesor, hasta 3 m de anchura y 14 m de longitud máxima, con los bordes machihembrados, acabado liso de color gris a una cara, para formación de cerramiento. Según UNE-EN 14992.	25,604 25,60
	mt12pph011	1,000 kg	Masilla caucho-asfáltica para sellado en frío de juntas de paneles prefabricados de hormigón.	1,764 1,76
	mt50spa052b	0,020 m	Tablón de madera de pino, de 20x7,2 cm.	4,743 0,09
	mt50spa081a	0,013 Ud	Puntal metálico telescópico, de hasta 3 m de altura.	14,436 0,19
	mq07gte010c	0,141 h	Grúa autopropulsada de brazo telescópico con una capacidad de elevación de 30 t y 27 m de altura máxima de trabajo.	67,535 9,52
	mo050	0,175 h	Oficial 1ª montador de paneles prefabricados de hormigón.	18,820 3,29
	mo097	0,175 h	Ayudante montador de paneles prefabricados de hormigón.	17,830 3,12
	%	2,000 %	Costes directos complementarios	43,570 0,87
Precio total por m²				44,44

Anejo de justificación de precios

Nº	Código	Ud	Descripción	Total
4 Fachada				
4.1	FFX010	m ²	<p>Hoja exterior de fachada, de 11,5 cm de espesor, de fábrica de ladrillo cerámico cara vista macizo de elaboración manual (tejar), color rojo, 24x11,5x3,5 cm, con juntas horizontales y verticales de 20 mm de espesor, junta rehundida, recibida con mortero de cemento industrial, color gris, M-5, suministrado a granel.</p> <p>Incluye: Definición de los planos de fachada mediante plomos. Replanteo, planta a planta. Marcado de los niveles de referencia general. Colocación y aplomado de miras de referencia. Tendido de hilos entre miras. Colocación de plomos fijos en las aristas. Colocación de las piezas por hiladas a nivel. Revestimiento de los frentes de forjado y pilares. Realización de todos los trabajos necesarios para la resolución de los huecos. Encuentros de la fábrica con fachadas, pilares y tabiques. Repaso de las juntas y limpieza final del paramento.</p> <p>Criterio de medición de proyecto: Superficie medida en verdadera magnitud desde las caras exteriores de la fachada, según documentación gráfica de Proyecto, deduciendo los huecos de superficie mayor de 1 m². En los huecos que no se deduzcan, están incluidos los trabajos de realizar la superficie interior del hueco.</p> <p>Criterio de medición de obra: Se medirá, en verdadera magnitud, desde las caras exteriores de la fachada, la superficie realmente ejecutada según especificaciones de Proyecto, deduciendo los huecos de superficie mayor de 1 m². En los huecos que no se deduzcan, están incluidos los trabajos de realizar la superficie interior del hueco.</p>	
	mt05mte010a	74,000 Ud	Ladrillo cerámico cara vista macizo de elaboración manual (tejar), color rojo, 24x11,5x3,5 cm, para uso en mampostería no protegida (pieza U), densidad 1850 kg/m ³ , según UNE-EN 771-1.	0,314 23,24
	mt08aaa010a	0,017 m ³	Agua.	1,350 0,02
	mt09mif010cb	0,095 t	Mortero industrial para albañilería, de cemento, color gris, categoría M-5 (resistencia a compresión 5 N/mm ²), suministrado a granel, según UNE-EN 998-2.	27,745 2,64
	mt07aco010g	0,600 kg	Acero en barras corrugadas, UNE-EN 10080 B 500 S, suministrado en obra en barras sin elaborar, de varios diámetros.	1,042 0,63
	mt09moe020a	0,729 kg	Adhesivo cementoso mejorado de ligantes mixtos, C2 TE, para la colocación en capa gruesa de piezas cerámicas en paramentos verticales exteriores, según UNE-EN 12004	0,394 0,29
	mt08adt010	0,034 kg	Aditivo hidrófugo para impermeabilización de morteros u hormigones.	1,080 0,04
	mt50spa050m	0,001 m ³	Tablón de madera de pino, dimensiones 20x7,2 cm.	329,394 0,33
	mt50spa101	0,011 kg	Clavos de acero.	1,404 0,02
	mt50spa081a	0,003 Ud	Puntal metálico telescópico, de hasta 3 m de altura.	14,436 0,04
	mq06mms010	0,358 h	Mezclador continuo con silo, para mortero industrial en seco, suministrado a granel.	1,714 0,61
	mo021	1,091 h	Oficial 1ª construcción en trabajos de albañilería.	18,320 19,99
	mo114	0,635 h	Peón ordinario construcción en trabajos de albañilería.	17,200 10,92
	%	3,000 %	Costes directos complementarios	58,770 1,76
Precio total por m²				60,53

Anejo de justificación de precios

Nº	Código	Ud	Descripción	Total
4.2	FFF010	m ²	<p>Fachada de una hoja, de 24 cm de espesor, de fábrica de ladrillo cerámico perforado (tosco), para revestir, 24x11x7 cm, con juntas horizontales y verticales de 10 mm de espesor, recibida con mortero de cemento industrial, color gris, M-5, suministrado a granel.</p> <p>Incluye: Definición de los planos de fachada mediante plomos. Replanteo. Marcado de los niveles de referencia general de planta. Asiento de la primera hilada sobre capa de mortero. Colocación y aplomado de miras de referencia. Tendido de hilos entre miras. Colocación de plomos fijos en las aristas. Colocación de las piezas por hiladas a nivel. Realización de todos los trabajos necesarios para la resolución de los huecos. Limpieza del paramento.</p> <p>Criterio de medición de proyecto: Superficie medida según documentación gráfica de Proyecto, sin duplicar esquinas ni encuentros, deduciendo los huecos de superficie mayor de 2 m². En los huecos que no se deduzcan, están incluidos los trabajos de realizar la superficie interior del hueco.</p> <p>Criterio de medición de obra: Se medirá la superficie realmente ejecutada según especificaciones de Proyecto, sin duplicar esquinas ni encuentros, deduciendo los huecos de superficie mayor de 2 m². En los huecos que no se deduzcan, están incluidos los trabajos de realizar la superficie interior del hueco.</p>	
	mt04lpm010b	106,000 Ud	Ladrillo cerámico perforado (tosco), para revestir, 24x11x7 cm, para uso en mampostería protegida (pieza P), densidad 805 kg/m ³ , según UNE-EN 771-1.	6,57
	mt08aaa010a	0,015 m ³	Agua.	0,02
	mt09mif010cb	0,081 t	Mortero industrial para albañilería, de cemento, color gris, categoría M-5 (resistencia a compresión 5 N/mm ²), suministrado a granel, según UNE-EN 998-2.	2,25
	mt07ala010dea	2,400 kg	Acero laminado UNE-EN 10025 S275JR, en perfiles laminados en caliente, piezas simples, para aplicaciones estructurales, acabado con imprimación antioxidante. Trabajado y montado en taller, para colocar en obra.	2,79
	mt07ala011j	0,340 kg	Pletina de acero laminado UNE-EN 10025 S275JR, para aplicaciones estructurales. Trabajada y montada en taller, para colocar en obra.	0,54
	mt18bdb010a800	0,135 m ²	Baldosín catalán, acabado mate o natural, 8,00€/m ² , según UNE-EN 14411.	0,95
	mq06mms010	0,286 h	Mezclador continuo con silo, para mortero industrial en seco, suministrado a granel.	0,49
	mo021	0,747 h	Oficial 1ª construcción en trabajos de albañilería.	13,69
	mo114	0,476 h	Peón ordinario construcción en trabajos de albañilería.	8,19
	%	2,000 %	Costes directos complementarios	0,71
Precio total por m²				36,20

Anejo de justificación de precios

Nº	Código	Ud	Descripción	Total
4.3	QRA010	m	Remate muro de cerramiento, formado por cuatro hiladas de ladrillo macizo y teja corrida de remate, recibido con mortero de cemento, industrial, M-5. Criterio de valoración económica: El precio no incluye el emboquillado de las tejas del alero. Incluye: Replanteo y trazado en el forjado de los elementos componentes del alero. Colocación de los ladrillos cerámicos. Criterio de medición de proyecto: Longitud del borde del faldón, medida por su cara exterior, según documentación gráfica de Proyecto. Criterio de medición de obra: Se medirá, por su mayor desarrollo lineal, la longitud realmente ejecutada según especificaciones de Proyecto.	
	mt05mmq010b	50,000 Ud	Ladrillo cerámico cara vista macizo de elaboración mecánica, color rojo, 25x12x5 cm, para uso en mampostería no protegida (pieza U), densidad 1300 kg/m³, según UNE-EN 771-1.	0,314 15,70
	mt08aaa010a	0,006 m³	Agua.	1,350 0,01
	mt13tac050a	3,000 Ud	Teja cerámica curva, acabado con engobe color rojo, 40,8x15x11,6 cm, según UNE-EN 1304.	0,534 1,60
	mt09mif010ca	0,019 t	Mortero industrial para albañilería, de cemento, color gris, categoría M-5 (resistencia a compresión 5 N/mm²), suministrado en sacos, según UNE-EN 998-2.	30,473 0,58
	mo020	0,585 h	Oficial 1ª construcción.	18,320 10,72
	mo077	0,626 h	Ayudante construcción.	17,830 11,16
	%	2,000 %	Costes directos complementarios	39,770 0,80
Precio total por m				40,57
4.4	HRN010	m	Albardilla de granito Gris Perla para cubrición de muros, en piezas de 1000 a 1300 mm de longitud, de 260 a 350 mm de anchura y 40 mm de espesor, con goterón, cara y canto recto abujardado y grava adherida a la superficie en su cara inferior; recibida con mortero de cemento, industrial, con aditivo hidrófugo, M-10; y rejuntado entre piezas y, en su caso, de las uniones con los muros con mortero de juntas especial para piedra natural. Incluye: Preparación de la superficie de apoyo. Replanteo de las piezas. Corte de las piezas. Colocación, aplomado, nivelación y alineación de las piezas. Rejuntado y limpieza. Criterio de medición de proyecto: Longitud medida a ejes, según documentación gráfica de Proyecto. Criterio de medición de obra: Se medirá, a ejes, la longitud realmente ejecutada según especificaciones de Proyecto.	
	mt08aaa010a	0,006 m³	Agua.	1,350 0,01
	mt09mif010ka	0,016 t	Mortero industrial para albañilería, de cemento, color gris, con aditivo hidrófugo, categoría M-10 (resistencia a compresión 10 N/mm²), suministrado en sacos, según UNE-EN 998-2.	35,954 0,58
	mt20apn010Dv	1,100 m	Albardilla de granito Gris Perla para cubrición de muros, en piezas de 1000 a 1300 mm de longitud, de 260 a 350 mm de anchura y 40 mm de espesor, con goterón, cara y canto recto abujardado y grava adherida a la superficie en su cara inferior, según UNE-EN 771-6.	22,447 24,69
	mt09mcr220	0,026 kg	Mortero de rejuntado para revestimientos, interiores o exteriores, de piedra natural, pulida o para pulir, compuesto de cemento, áridos a base de polvo de mármol, pigmentos resistentes a los álcalis y aditivos especiales.	1,620 0,04
	mo020	0,183 h	Oficial 1ª construcción.	18,320 3,35
	mo113	0,219 h	Peón ordinario construcción.	17,200 3,77
	%	2,000 %	Costes directos complementarios	32,440 0,65
Precio total por m				33,09

Anejo de justificación de precios

Nº	Código	Ud	Descripción	Total
4.5	RBA010	m ²	<p>Capa de mortero de cal, tipo GP CSIII W1, según UNE-EN 998-1, color blanco, de 15 mm de espesor, maestreado, con acabado fratasado, aplicado mecánicamente, sobre paramento exterior de fábrica cerámica, vertical. Incluso junquillos de PVC, para formación de juntas y malla de fibra de vidrio antiálcalis en los cambios de material y en los frentes de forjado, para evitar fisuras.</p> <p>Criterio de valoración económica: El precio incluye la protección de los elementos del entorno que puedan verse afectados durante los trabajos y la resolución de puntos singulares.</p> <p>Incluye: Preparación de la superficie soporte. Despiece de paños de trabajo. Colocación de reglones y lienzas. Colocación de tientos. Formación de maestras. Preparación del mortero. Colocación de la malla entre distintos materiales y en los frentes de forjado. Aplicación del mortero. Realización de juntas y puntos singulares. Ejecución del acabado. Curado del mortero.</p> <p>Criterio de medición de proyecto: Superficie medida según documentación gráfica de Proyecto, deduciendo el 50% de los huecos entre 2 y 4 m² y el 100% de los huecos mayores de 4 m², añadiendo a cambio, en estos últimos, la superficie de la parte interior del hueco, correspondiente al desarrollo de jambas y dinteles. En los huecos que no se deduzcan, o que se deduzcan parcialmente, están incluidos los trabajos de realizar la superficie interior del hueco.</p> <p>Criterio de medición de obra: Se medirá la superficie realmente ejecutada según especificaciones de Proyecto, deduciendo el 50% de los huecos entre 2 y 4 m² y el 100% de los huecos mayores de 4 m², añadiendo a cambio, en estos últimos, la superficie de la parte interior del hueco, correspondiente al desarrollo de jambas y dinteles. En los huecos que no se deduzcan, o que se deduzcan parcialmente, están incluidos los trabajos de realizar la superficie interior del hueco.</p>	
	mt08aaa010a	0,005 m ³	Agua.	1,350
	mt28mim020b	18,750 kg	Mortero de cal, tipo GP CSIII W1, según UNE-EN 998-1, para uso en interiores o en exteriores, color blanco, compuesto por cal aérea, aglomerantes hidráulicos, áridos seleccionados y aditivos orgánicos e inorgánicos, para aplicar mediante proyección mecánica, suministrado en sacos.	0,440
	mt28mon040a	0,210 m ²	Malla de fibra de vidrio, antiálcalis, de 10x10 mm de luz de malla, de 750 a 900 micras de espesor y de 200 a 250 g/m ² de masa superficial, con 25 kp/cm ² de resistencia a tracción, para armar morteros.	2,123
	mt28mon030	0,750 m	Junquillo de PVC.	0,302
	mq06pym010	0,228 h	Mezcladora-bombeadora para morteros y yesos proyectados, de 3 m ³ /h.	7,635
	mo039	0,369 h	Oficial 1ª revocador.	18,320
	mo111	0,190 h	Peón especializado revocador.	17,990
	%	2,000 %	Costes directos complementarios	20,860
			Precio total por m²	21,28

Anejo de justificación de precios

Nº	Código	Ud	Descripción	Total
5 Carpintería, cerrajería, vidrios y protecciones solares				
5.1	E15CGC030	m ²	<p>Puerta corredera sin dintel, accionada manualmente, formada por una hoja construida con zócalo de chapa plegada de acero galvanizado sendzimer de 0,8 mm, perfiles y barrotes verticales de acero laminado en frío, guía inferior, topes, cubreguías, tiradores, pasadores, cerradura y demás accesorios necesarios para su funcionamiento, patillas de fijación a la obra, elaborada en taller, ajuste y montaje en obra. Incluida guía inferior, recibida, aplomada y nivelada.</p> <p>ncluye: Colocación y fijación de los perfiles guía. Instalación de la puerta de garaje. Montaje del sistema de apertura. Montaje del sistema de accionamiento. Repaso y engrase de mecanismos y guías.</p> <p>Criterio de medición de proyecto: Número de unidades previstas, según documentación gráfica de Proyecto.</p> <p>Criterio de medición de obra: Se medirá el número de unidades realmente ejecutadas según especificaciones de Proyecto.</p>	
	mo018	0,876 h	Oficial 1ª cerrajero.	18,550
	mo020	0,375 h	Oficial 1ª construcción.	18,320
	mo113	0,375 h	Peón ordinario construcción.	17,200
	P13CG310	1,000 m ²	P.corred.sin dintel chapa y tubo	77,726
	P13CX230	0,160 u	Transporte a obra	65,633
	%	2,000 %	Costes directos complementarios	117,800
Precio total por m²				120,16

Anejo de justificación de precios

Nº	Código	Ud	Descripción	Total
6 Saneamiento				
6.1	UAA012	Ud	Arqueta de paso, prefabricada de hormigón, de dimensiones interiores 60x60x60 cm, sobre solera de hormigón en masa. Criterio de valoración económica: El precio no incluye la excavación ni el relleno del trasdós. Incluye: Replanteo. Vertido y compactación del hormigón en formación de solera. Colocación de la arqueta prefabricada. Ejecución de taladros para el conexionado de los colectores a la arqueta. Conexionado de los colectores a la arqueta. Colocación de la tapa y los accesorios. Comprobación de su correcto funcionamiento. Criterio de medición de proyecto: Número de unidades previstas, según documentación gráfica de Proyecto. Criterio de medición de obra: Se medirá el número de unidades realmente ejecutadas según especificaciones de Proyecto.	
	mt10hmf010tLb	0,162 m³	Hormigón HM-20/B/20/X0, fabricado en central.	58,872
	mt11arh010d	1,000 Ud	Arqueta con fondo, registrable, prefabricada de hormigón fck=25 MPa, de 60x60x60 cm de medidas interiores, para saneamiento.	69,308
	mt11arh020d	1,000 Ud	Marco y tapa prefabricados de hormigón armado fck=25 MPa, para arquetas de saneamiento de 60x60 cm, espesor de la tapa 6 cm, con cierre hermético al paso de los olores meffíticos.	27,728
	mo041	0,492 h	Oficial 1ª construcción de obra civil.	18,320
	mo087	0,357 h	Ayudante construcción de obra civil.	17,830
	%	2,000 %	Costes directos complementarios	121,960
Precio total por Ud				124,40
6.2	UAC010	m	Colector enterrado en terreno no agresivo, con refuerzo bajo calzada, de tubo de PVC de doble pared, la exterior corrugada y la interior lisa, color teja RAL 8023, diámetro nominal 315 mm, rigidez anular nominal 8 kN/m². Criterio de valoración económica: El precio incluye los equipos y la maquinaria necesarios para el desplazamiento y la disposición en obra de los elementos, pero no incluye la excavación ni el relleno principal. Incluye: Replanteo del recorrido del colector. Presentación en seco de los tubos. Vertido y compactación del hormigón en formación de solera. Descenso y colocación de los tubos en el fondo de la zanja. Montaje, conexionado y comprobación de su correcto funcionamiento. Ejecución del relleno envolvente. Criterio de medición de proyecto: Longitud medida en proyección horizontal, entre caras interiores de arquetas u otros elementos de unión, según documentación gráfica de Proyecto. Criterio de medición de obra: Se medirá, en proyección horizontal, la longitud realmente ejecutada según especificaciones de Proyecto, entre caras interiores de arquetas u otros elementos de unión, incluyendo los tramos ocupados por piezas especiales.	
	mt11ade020g	1,050 m	Tubo para saneamiento de PVC de doble pared, la exterior corrugada y la interior lisa, color teja RAL 8023, diámetro nominal 315 mm, diámetro exterior 315 mm, diámetro interior 285,2 mm, rigidez anular nominal 8 kN/m², según UNE-EN 13476-1, coeficiente de fluencia inferior a 2, longitud nominal 6 m, unión por copa con junta elástica de EPDM.	40,989
	mt11ade100a	0,007 kg	Lubricante para unión mediante junta elástica de tubos y accesorios.	14,985
	mt10hmf010tLb	0,433 m³	Hormigón HM-20/B/20/X0, fabricado en central.	58,872
	mq04cag010b	0,079 h	Camión con grúa de hasta 10 t.	56,447
	mq01ret020b	0,051 h	Retrocargadora sobre neumáticos, de 70 kW.	36,798
	mo041	0,183 h	Oficial 1ª construcción de obra civil.	18,320
	mo087	0,088 h	Ayudante construcción de obra civil.	17,830
	%	2,000 %	Costes directos complementarios	79,890

Anejo de justificación de precios

Nº	Código	Ud	Descripción	Total
			Precio total por m	81,49
6.3	UAI020	Ud	Imbornal prefabricado de hormigón, de 60x30x75 cm. Criterio de valoración económica: El precio incluye el relleno del trasdós con material granular, pero no incluye la excavación. Incluye: Replanteo y trazado del imbornal en planta y alzado. Excavación. Eliminación de las tierras sueltas del fondo de la excavación. Vertido y compactación del hormigón en formación de solera. Colocación del imbornal prefabricado. Empalme y rejuntado del imbornal al colector. Relleno del trasdós. Colocación del marco y la rejilla. Criterio de medición de proyecto: Número de unidades previstas, según documentación gráfica de Proyecto. Criterio de medición de obra: Se medirá el número de unidades realmente ejecutadas según especificaciones de Proyecto.	
	mt11arh011b	1,000 Ud	Imbornal con fondo y salida frontal, registrable, prefabricada de hormigón fck=25 MPa, de 60x30x75 cm de medidas interiores, para saneamiento.	32,129
	mt11rej010b	1,000 Ud	Marco y rejilla de fundición dúctil, clase C-250 según UNE-EN 124, abatible y provista de cadena antirrobo, de 400x400 mm, para imbornal, incluso revestimiento de pintura bituminosa y relieves antideslizantes en la parte superior.	37,448
	mt10hmf010tLc	0,054 m³	Hormigón HM-20/P/20/X0, fabricado en central.	55,682
	mt01arr010a	0,697 t	Grava de cantera, de 19 a 25 mm de diámetro.	6,506
	mo041	0,410 h	Oficial 1ª construcción de obra civil.	18,320
	mo087	0,410 h	Ayudante construcción de obra civil.	17,830
	%	2,000 %	Costes directos complementarios	91,940
			Precio total por Ud	93,78

Anejo de justificación de precios

Nº	Código	Ud	Descripción	Total
7 Revestimientos y trasdosados				
7.1	RNS010	m ²	<p>Aplicación manual de dos manos de esmalte sintético a base de resinas alcídicas especiales, color a elegir, acabado forja mate, (rendimiento: 0,1 l/m² cada mano); previa aplicación de dos manos de imprimación sintética antioxidante de secado rápido, a base de resinas alcídicas, color blanco, acabado mate (rendimiento: 0,1 l/m² cada mano), sobre reja de acero.</p> <p>Incluye: Preparación y limpieza de la superficie soporte. Aplicación de dos manos de imprimación. Aplicación de dos manos de acabado.</p> <p>Criterio de medición de proyecto: Superficie del polígono envolvente, medida según documentación gráfica de Proyecto, por una sola cara, sin descontar huecos.</p> <p>Criterio de medición de obra: Se medirá la superficie del polígono envolvente de las unidades realmente ejecutadas según especificaciones de Proyecto, por una sola cara.</p>	
	mt27pfi140a	0,200 l	Imprimación sintética antioxidante de secado rápido, color blanco, acabado mate, a base de resinas alcídicas y pigmentos antioxidantes, de alta resistencia a la corrosión, para aplicar con brocha o pistola.	9,819
	mt27ess130b	0,200 l	Esmalte sintético, para exterior, color a elegir, acabado forja mate, a base de resinas alcídicas especiales y pigmentos antioxidantes, con resistencia a la intemperie, para aplicar con brocha, rodillo o pistola.	23,382
	mo038	0,517 h	Oficial 1ª pintor.	18,320
	mo076	0,102 h	Ayudante pintor.	17,830
	%	2,000 %	Costes directos complementarios	17,930
Precio total por m²				18,29
7.2	RNE010	m ²	<p>Aplicación manual de dos manos de esmalte sintético de secado rápido, a base de resinas alquídicas, color a elegir, acabado brillante, (rendimiento: 0,077 l/m² cada mano); previa aplicación de una mano de imprimación sintética antioxidante de secado rápido, a base de resinas alcídicas modificadas y fosfato de zinc, color gris, acabado mate (rendimiento: 0,087 l/m²), sobre pilar formado por piezas simples de perfiles laminados de acero.</p> <p>Incluye: Preparación y limpieza de la superficie soporte. Aplicación de una mano de imprimación. Aplicación de dos manos de acabado.</p> <p>Criterio de medición de proyecto: Superficie medida según documentación gráfica de Proyecto.</p> <p>Criterio de medición de obra: Se medirá la superficie realmente ejecutada según especificaciones de Proyecto.</p>	
	mt27pmr020a	0,087 l	Imprimación sintética antioxidante de secado rápido, color gris, acabado mate, a base de resinas alcídicas modificadas, pigmentos orgánicos, pigmentos inorgánicos, pigmentos antioxidantes, fosfato de zinc y disolvente formulado a base de una mezcla de hidrocarburos, de alta resistencia a la corrosión, para aplicar con brocha o pistola sobre superficies metálicas.	8,077
	mt27eer030d	0,154 l	Esmalte sintético de secado rápido, para exterior, color a elegir, acabado brillante, a base de resinas alquídicas, pigmentos orgánicos, pigmentos inorgánicos, pigmentos antioxidantes y disolvente formulado a base de una mezcla de hidrocarburos, para aplicar con brocha, rodillo o pistola sobre superficies metálicas.	11,899
	mq07ple010bg	0,010 Ud	Alquiler diario de cesta elevadora de brazo articulado, motor diésel, de 16 m de altura máxima de trabajo, incluso mantenimiento y seguro de responsabilidad civil.	116,134

Anejo de justificación de precios

Nº	Código	Ud	Descripción		Total
	mo038	0,568 h	Oficial 1ª pintor.	18,320	10,41
	mo076	0,106 h	Ayudante pintor.	17,830	1,89
	%	2,000 %	Costes directos complementarios	15,990	0,32
			Precio total por m²		16,31

Anejo de justificación de precios

Nº	Código	Ud	Descripción	Total
8 Fosas				
8.1	E06PA020	ud	<p>Sepultura de 3 cuerpos, prefabricada de hormigon armado, con las siguientes piezas: Habitáculo, entrepaños y tapas. El habitáculo, con machihembrado para acople del siguiente modulo, con forma de paralepípedo sin bases con dimensiones interiores de 80 cm., de ancho, 70 cm ., de alto y 230 cm de longitud, con seccion troncocónica. Entrepaños rectangulares de 86x19,5 cm y grosor de 4 cm, armados con malla de 10x10 cm de 6 mm de diámetro. Tapas de forma rectangular de 48x100 cm., y grosor de 5 cm, armadas con malla de acero corrugado 10x10 de 8 mm de diametro. Todo realizado con hormigon de resistencia 30N/mm2. Incluida colocacion sobre solera de apoyo, no incluida. Incluye: Replanteo de las fosas. Posicionado de los modulos en su lugar de colocación. Aplomo y apuntalamiento de los modulos. Sellado de juntas y retacado final con mortero de retracción controlada. Criterio de medición de proyecto: Superficie medida según documentación gráfica de Proyecto y por unidad de sepultura. Criterio de medición de obra: Se medirá la superficie realmente ejecutada según especificaciones de Proyecto.</p>	
	mo046	0,171 h	Oficial 1ª montador de estructura prefabricada de hormigón.	19,060 3,26
	mo093	0,170 h	Ayudante montador de estructura prefabricada de hormigón.	18,580 3,16
	mq07gte010c	0,250 h	Grúa autopropulsada de brazo telescópico con una capacidad de elevación de 30 t y 27 m de altura máxima de trabajo.	67,535 16,88
	P03EC300	1,000 Ud	Modulo fosa enterrada 3 cuerpos	412,392 412,39
	%	2,000 %	Costes directos complementarios	435,690 8,71
Precio total por ud				444,40
8.2	ANS010b	m²	<p>Solera de hormigón armado de 10 cm de espesor, realizada con hormigón HA-25/F/20/XC2 fabricado en central, y vertido desde camión, y malla electrosoldada ME 20x20 Ø 5-5 B 500 T 6x2,20 UNE-EN 10080 como armadura de reparto, colocada sobre separadores homologados, extendido y vibrado manual mediante regla vibrante, sin tratamiento de su superficie. Incluso panel de poliestireno expandido de 3 cm de espesor, para la ejecución de juntas de dilatación. Criterio de valoración económica: El precio no incluye la base de la solera. Incluye: Preparación de la superficie de apoyo del hormigón. Replanteo de las juntas de construcción y de dilatación. Tendido de niveles mediante toques, maestras de hormigón o reglas. Riego de la superficie base. Formación de juntas de construcción y de juntas perimetrales de dilatación. Colocación de la malla electrosoldada con separadores homologados. Vertido, extendido y vibrado del hormigón. Curado del hormigón. Criterio de medición de proyecto: Superficie medida según documentación gráfica de Proyecto. Criterio de medición de obra: Se medirá la superficie realmente ejecutada según especificaciones de Proyecto, sin deducir la superficie ocupada por los pilares situados dentro de su perímetro.</p>	
	mt07aco020e	2,000 Ud	Separador homologado para soleras.	0,045 0,09
	mt07ame010d	1,200 m²	Malla electrosoldada ME 20x20 Ø 5-5 B 500 T 6x2,20 UNE-EN 10080.	1,333 1,60
	mt10haf010ctLc	0,105 m³	Hormigón HA-25/F/20/XC2, fabricado en central.	65,133 6,84
	mt16pea020c	0,050 m²	Panel rígido de poliestireno expandido, según UNE-EN 13163, mecanizado lateral recto, de 30 mm de espesor, resistencia térmica 0,8 m²K/W, conductividad térmica 0,036 W/(mK), para junta de dilatación.	1,809 0,09
	mq06vib020	0,083 h	Regla vibrante de 3 m.	4,707 0,39
	mo020	0,063 h	Oficial 1ª construcción.	18,320 1,15
	mo113	0,063 h	Peón ordinario construcción.	17,200 1,08
	mo077	0,031 h	Ayudante construcción.	17,830 0,55
	%	2,000 %	Costes directos complementarios	11,790 0,24
Precio total por m²				12,03

Anejo de justificación de precios

Nº	Código	Ud	Descripción	Total
9 Urbanización				
9.1	UXB030	m	Rígola formada por piezas prefabricadas de hormigón bicapa, 8/6,5x50x60 cm, sobre base de hormigón en masa HM-20/P/20/X0 de 20 cm de espesor, vertido desde camión, extendido y vibrado manual con regla vibrante de 3 m, con acabado maestreado, según pendientes del proyecto y colocado sobre explanada con índice CBR > 5 (California Bearing Ratio), no incluida en este precio. Incluye: Vertido y extendido del hormigón. Colocación de las piezas. Relleno de juntas con mortero. Asentado y nivelación. Criterio de medición de proyecto: Longitud medida según documentación gráfica de Proyecto. Criterio de medición de obra: Se medirá la longitud realmente ejecutada según especificaciones de Proyecto.	
	mt10hmf011Bc	0,200 m³	Hormigón en masa HM-20/P/20/X0, fabricado en central.	55,622 11,12
	mt08aaa010a	0,006 m³	Agua.	1,350 0,01
	mt09mif010ca	0,021 t	Mortero industrial para albañilería, de cemento, color gris, categoría M-5 (resistencia a compresión 5 N/mm²), suministrado en sacos, según UNE-EN 998-2.	30,473 0,64
	mt11cun120b	1,750 Ud	Pieza prefabricada de hormigón bicapa para rígola, 8/6,5x50x60 cm.	2,719 4,76
	mq04dua020b	0,032 h	Dumper de descarga frontal de 2 t de carga útil.	9,342 0,30
	mq06vib020	0,089 h	Regla vibrante de 3 m.	4,707 0,42
	mo041	0,302 h	Oficial 1ª construcción de obra civil.	18,320 5,53
	mo087	0,592 h	Ayudante construcción de obra civil.	17,830 10,56
	%	2,000 %	Costes directos complementarios	33,340 0,67
Precio total por m				34,01
9.2	UXB020	m	Bordillo - Recto - MC - A1 (20x14) - B- H - S(R-3,5) - UNE-EN 1340, colocado sobre base de hormigón en masa (HM-20/P/20/X0) de 20 cm de espesor y rejuntado con mortero de cemento, industrial, M-5. Incluye: Replanteo de alineaciones y niveles. Vertido y extendido del hormigón en cama de apoyo. Colocación, recibido y nivelación de las piezas, incluyendo topes o contrafuertes. Relleno de juntas con mortero de cemento. Criterio de medición de proyecto: Longitud medida según documentación gráfica de Proyecto. Criterio de medición de obra: Se medirá la longitud realmente ejecutada según especificaciones de Proyecto.	
	mt10hmf011Bc	0,082 m³	Hormigón en masa HM-20/P/20/X0, fabricado en central.	55,622 4,56
	mt08aaa010a	0,006 m³	Agua.	1,350 0,01
	mt09mif010ca	0,008 t	Mortero industrial para albañilería, de cemento, color gris, categoría M-5 (resistencia a compresión 5 N/mm²), suministrado en sacos, según UNE-EN 998-2.	30,473 0,24
	mt18jbg010aa	2,100 Ud	Bordillo recto de hormigón, monocapa, con sección normalizada peatonal A1 (20x14) cm, clase climática B (absorción <=6%), clase resistente a la abrasión H (huella <=23 mm) y clase resistente a flexión S (R-3,5 N/mm²), de 50 cm de longitud, según UNE-EN 1340 y UNE 127340.	2,291 4,81
	mo041	0,235 h	Oficial 1ª construcción de obra civil.	18,320 4,31
	mo087	0,252 h	Ayudante construcción de obra civil.	17,830 4,49
	%	2,000 %	Costes directos complementarios	18,420 0,37
Precio total por m				18,79

Anejo de justificación de precios

Nº	Código	Ud	Descripción	Total
9.3	ANE010	m ²	<p>Encachado en caja para base de solera de 20 cm de espesor, mediante relleno y extendido en tongadas de espesor no superior a 20 cm de gravillas procedentes de cantera caliza de 20/40 mm; y posterior compactación mediante equipo manual con rodillo vibrante de guiado manual, sobre la explanada homogénea y nivelada.</p> <p>Criterio de valoración económica: El precio no incluye la ejecución de la explanada.</p> <p>Incluye: Transporte y descarga del material de relleno a pie de tajo. Extendido del material de relleno en tongadas de espesor uniforme. Humectación o desecación de cada tongada. Compactación y nivelación. Criterio de medición de proyecto: Superficie medida según documentación gráfica de Proyecto.</p> <p>Criterio de medición de obra: Se medirá la superficie realmente ejecutada según especificaciones de Proyecto.</p>	
	mt01are020a	0,220 m ³	Gravilla de cantera, de piedra caliza, de 20 a 40 mm de diámetro.	16,425
	mq01pan010a	0,011 h	Pala cargadora sobre neumáticos de 120 kW/1,9 m ³ .	40,553
	mq02cia020j	0,011 h	Camión cisterna, de 8 m ³ de capacidad.	40,400
	mq02roa010a	0,011 h	Rodillo vibrante de guiado manual, de 700 kg, anchura de trabajo 70 cm.	8,532
	mo113	0,140 h	Peón ordinario construcción.	17,200
	%	2,000 %	Costes directos complementarios	7,000
			Precio total por m²	7,14
9.4	MFR010	m ²	<p>Firme rígido para tráfico pesado T42 sobre explanada E3, compuesto por: capa de 15 cm de espesor de hormigón HF-4,0, resistencia a flexotracción a veintiocho días de 4,0 MPa, con cemento de clase resistente 32,5 N, dosificación de cemento >= 300 kg/m³ de hormigón fresco, relación ponderal de agua/cemento (a/c) <= 0,46, tamaño máximo del árido grueso < 40 mm, coeficiente de Los Ángeles del árido grueso < 35; juntas longitudinales con barras de unión de acero B 500 S UNE 36068, de 12 mm de diámetro y 80 cm de longitud, colocadas a una separación de 1 m; juntas transversales cada 3,5 m; curado con pintura filmógena; sellado de juntas con cordón sintético y masilla bicomponente de alquitrán.</p> <p>Incluye: Estudio y obtención de la fórmula de trabajo del hormigón de firme. Preparación de la superficie de asiento para el vertido del hormigón de firme. Fabricación del hormigón de firme. Transporte del hormigón de firme. Colocación de los elementos de guía y acondicionamiento de los caminos de rodadura para la pavimentadora. Colocación de los elementos de las juntas del hormigón de firme. Puesta en obra del hormigón de firme. Ejecución de juntas en fresco en el hormigón de firme. Terminación de la capa del hormigón de firme. Numeración y marcado de losas en el hormigón de firme. Curado del hormigón de firme. Ejecución de juntas serradas en el hormigón de firme. Sellado de las juntas en el hormigón de firme. Tramo de prueba para el hormigón de firme.</p> <p>Criterio de medición de proyecto: Superficie medida en proyección horizontal, según documentación gráfica de Proyecto.</p> <p>Criterio de medición de obra: Se medirá, en proyección horizontal, la superficie realmente ejecutada según especificaciones de Proyecto.</p>	
	mt10hfc010b	0,150 m ³	Hormigón HF-4, resistencia a flexotracción a veintiocho días de 4 MPa, con cemento de clase resistente 32,5 N, dosificación de cemento >= 300 kg/m ³ de hormigón fresco, relación ponderal de agua/cemento (a/c) <= 0,46, tamaño máximo del árido grueso < 40 mm, coeficiente de Los Ángeles del árido grueso < 35, fabricado en central, según PG-3.	88,783
	mt47acp030a	0,211 kg	Barras de unión de acero B 500 S UNE 36068, de 12 mm de diámetro y 80 cm de longitud, para juntas longitudinales en pavimentos de hormigón.	0,837
	mt47acp040a	0,397 m	Cordón sintético y masilla bicomponente de alquitrán, para sellado de juntas en pavimentos de hormigón.	3,051
	mt15cph010a	0,250 kg	Pintura filmógena, para protección y curado del hormigón fresco.	3,105

Anejo de justificación de precios

Nº	Código	Ud	Descripción	Total	
	mq04tk030	11,880	m³... Transporte de hormigón.	0,269	3,20
	mq11phc010	0,005	h Pavimentadora de encofrados deslizantes, con equipo de inserción de pasadores, barras de unión, tendido, vibrado, enrasado y fratasado de pavimentos de hormigón.	338,781	1,69
	mq11phc020	0,002	h Texturador/ranurador de pavimentos de hormigón.	21,582	0,04
	mq11phc030	0,002	h Pulverizador de producto filmógeno para curado de pavimentos de hormigón.	18,504	0,04
	mq06cor020	0,437	h Equipo para corte de juntas en soleras de hormigón.	9,765	4,27
	mo041	0,013	h Oficial 1ª construcción de obra civil.	18,320	0,24
	mo087	0,013	h Ayudante construcción de obra civil.	17,830	0,23
	%	2,000	% Costes directos complementarios	25,200	0,50
Precio total por m²					25,70
9.5	MLA010	Ud	Formación de borde de delimitación de alcorque cuadrado, mediante el conjunto de cuatro piezas prefabricadas de hormigón, de 80x80 cm y 60 cm de diámetro interior, gris, apoyado el conjunto sobre una solera de hormigón HM-20/P/20/X0 de 15 cm de espesor, a realizar sobre una base firme existente, no incluida en este precio. Incluso excavación y rejuntado con mortero de cemento, industrial, M-5. Incluye: Replanteo de alineaciones y niveles. Excavación. Vertido y extendido del hormigón. Colocación de las piezas. Asentado y nivelación. Relleno de juntas con mortero. Criterio de medición de proyecto: Número de unidades previstas, según documentación gráfica de Proyecto. Criterio de medición de obra: Se medirá el número de unidades realmente ejecutadas según especificaciones de Proyecto.		
	mt10hmf010tLc	0,090	m³ Hormigón HM-20/P/20/X0, fabricado en central.	55,682	5,01
	mt08aaa010a	0,006	m³ Agua.	1,350	0,01
	mt09mif010ca	0,002	t Mortero industrial para albañilería, de cemento, color gris, categoría M-5 (resistencia a compresión 5 N/mm²), suministrado en sacos, según UNE-EN 998-2.	30,473	0,06
	mt52alc020a	1,000	Ud Conjunto de cuatro piezas prefabricadas de hormigón, para formación de borde de delimitación de alcorque cuadrado, de 80x80 cm y 60 cm de diámetro interior, gris.	23,652	23,65
	mo041	0,236	h Oficial 1ª construcción de obra civil.	18,320	4,32
	mo087	0,122	h Ayudante construcción de obra civil.	17,830	2,18
	%	2,000	% Costes directos complementarios	35,230	0,70
Precio total por Ud					35,93

Anejo de justificación de precios

Nº	Código	Ud	Descripción	Total
9.6	ANS010	m ²	<p>Solera de hormigón armado de 10 cm de espesor, realizada con hormigón HA-25/F/20/XC2 fabricado en central, y vertido desde camión, y malla electrosoldada ME 20x30 Ø 5-5 B 500 T 6x2,20 UNE-EN 10080 como armadura de reparto, colocada sobre separadores homologados, extendido y vibrado manual mediante regla vibrante, con acabado superficial fratasada; con juntas de retracción de 5 mm de espesor, mediante corte con disco de diamante. Incluso panel de poliestireno expandido de 3 cm de espesor, para la ejecución de juntas de dilatación.</p> <p>Criterio de valoración económica: El precio no incluye la base de la solera.</p> <p>Incluye: Preparación de la superficie de apoyo del hormigón. Replanteo de las juntas de construcción y de dilatación. Tendido de niveles mediante toques, maestras de hormigón o reglas. Riego de la superficie base. Formación de juntas de construcción y de juntas perimetrales de dilatación. Colocación de la malla electrosoldada con separadores homologados. Vertido, extendido y vibrado del hormigón. Conexión de los elementos exteriores. Curado del hormigón. Fratasado mecánico de la superficie. Replanteo de las juntas de retracción. Corte del hormigón. Limpieza final de las juntas de retracción.</p> <p>Criterio de medición de proyecto: Superficie medida según documentación gráfica de Proyecto.</p> <p>Criterio de medición de obra: Se medirá la superficie realmente ejecutada según especificaciones de Proyecto, sin deducir la superficie ocupada por los pilares situados dentro de su perímetro.</p>	
	mt07aco020e	2,000 Ud	Separador homologado para soleras.	0,045
	mt07ame010e	1,200 m ²	Malla electrosoldada ME 20x30 Ø 5-5 B 500 T 6x2,20 UNE-EN 10080.	0,878
	mt10haf010ctLc	0,105 m ³	Hormigón HA-25/F/20/XC2, fabricado en central.	65,133
	mt16pea020c	0,050 m ²	Panel rígido de poliestireno expandido, según UNE-EN 13163, mecanizado lateral recto, de 30 mm de espesor, resistencia térmica 0,8 m ² K/W, conductividad térmica 0,036 W/(mK), para junta de dilatación.	1,809
	mq06vib020	0,083 h	Regla vibrante de 3 m.	4,707
	mq06fra010	0,546 h	Fratasadora mecánica de hormigón.	5,112
	mq06cor020	0,180 h	Equipo para corte de juntas en soleras de hormigón.	9,765
	mo112	0,068 h	Peón especializado construcción.	17,680
	mo020	0,079 h	Oficial 1ª construcción.	18,320
	mo113	0,079 h	Peón ordinario construcción.	17,200
	mo077	0,040 h	Ayudante construcción.	17,830
	%	2,000 %	Costes directos complementarios	17,730
Precio total por m²				18,08

Anejo de justificación de precios

Nº	Código	Ud	Descripción	Total
10 Gestión de residuos				
10.1	GTA020	m ³	Transporte de tierras con camión de los productos procedentes de la excavación de cualquier tipo de terreno a vertedero específico, instalación de tratamiento de residuos de construcción y demolición externa a la obra o centro de valorización o eliminación de residuos, situado a una distancia máxima de 10 km. Criterio de valoración económica: El precio incluye el tiempo de espera en obra durante las operaciones de carga, el viaje de ida, la descarga y el viaje de vuelta, pero no incluye la carga en obra. Incluye: Transporte de tierras a vertedero específico, instalación de tratamiento de residuos de construcción y demolición externa a la obra o centro de valorización o eliminación de residuos, con protección de las mismas mediante su cubrición con lonas o toldos. Criterio de medición de proyecto: Volumen medido sobre las secciones teóricas de las excavaciones, incrementadas cada una de ellas por su correspondiente coeficiente de esponjamiento, de acuerdo con el tipo de terreno considerado. Criterio de medición de obra: Se medirá, incluyendo el esponjamiento, el volumen de tierras realmente transportado según especificaciones de Proyecto.	
	mq04cab010c	0,095 h	Camión basculante de 12 t de carga, de 162 kW.	32,867
	%	2,000 %	Costes directos complementarios	3,120
			Precio total por m³	3,18
10.2	GTB020	m ³	Canon de vertido por entrega de tierras procedentes de la excavación, en vertedero específico, instalación de tratamiento de residuos de construcción y demolición externa a la obra o centro de valorización o eliminación de residuos. Criterio de valoración económica: El precio no incluye el transporte. Incluye: Nada. Criterio de medición de proyecto: Volumen medido sobre las secciones teóricas de las excavaciones, incrementadas cada una de ellas por su correspondiente coeficiente de esponjamiento, de acuerdo con el tipo de terreno considerado. Criterio de medición de obra: Se medirá, incluyendo el esponjamiento, el volumen de tierras realmente entregado según especificaciones de Proyecto.	
	mq04res035a	1,002 m ³	Canon de vertido por entrega de tierras procedentes de la excavación, en vertedero específico, instalación de tratamiento de residuos de mampostero de albañil de construcción y demolición externa a la obra o centro de valorización o eliminación de residuos.	1,422
	%	2,000 %	Costes directos complementarios	1,420
			Precio total por m³	1,45

Anejo de justificación de precios

Nº	Código	Ud	Descripción	Total
11 Control de calidad y ensayos				
11.1	XEH010	Ud	Ensayo sobre una muestra de hormigón con determinación de: consistencia del hormigón fresco mediante el método de asentamiento del cono de Abrams y resistencia característica a compresión del hormigón endurecido mediante control estadístico con fabricación de seis probetas, curado, refrentado y rotura a compresión. Incluye: Desplazamiento a obra. Toma de muestras. Realización de ensayos. Redacción de informe de los resultados de los ensayos realizados. Criterio de medición de proyecto: Ensayo a realizar, según documentación del Plan de control de calidad.	
	mt49hob020g	1,000 Ud	Ensayo para determinar la consistencia del hormigón fresco mediante el método de asentamiento del cono de Abrams según UNE-EN 12350-2 y la resistencia característica a compresión del hormigón endurecido mediante control estadístico con fabricación y curado de seis probetas cilíndricas de 15x30 cm del mismo lote según UNE-EN 12390-2, con refrentado y rotura a compresión según UNE-EN 12390-3, incluso desplazamiento a obra, toma de muestra de hormigón fresco según UNE-EN 12350-1 e informe de resultados.	80,999 81,00
	%	2,000 %	Costes directos complementarios	81,000 1,62
Precio total por Ud				82,62
11.2	XRI120	Ud	Prueba de servicio final para comprobar el correcto funcionamiento de la red de evacuación de aguas residuales. Incluye: Desplazamiento a obra. Realización de la prueba. Redacción de informe del resultado de la prueba realizada. Criterio de medición de proyecto: Prueba a realizar, según documentación del Plan de control de calidad. Criterio de medición de obra: Se medirá el número de pruebas realizadas por laboratorio acreditado según especificaciones de Proyecto.	
	mt49prs080a	1,000 Ud	Prueba de servicio final para comprobar el correcto funcionamiento de la red interior de evacuación de aguas residuales en condiciones de simultaneidad, incluso desplazamiento a obra e informe de resultados.	118,014 118,01
	%	2,000 %	Costes directos complementarios	118,010 2,36
Precio total por Ud				120,37

Anejo de justificación de precios

Nº	Código	Ud	Descripción	Total
12 Seguridad y salud				
12.1	E28W030	Ud	Trabajos necesarios para el cumplimiento de la legislación vigente en materia de Seguridad y Salud, incluyendo elementos de seguridad: barandillas de protección, cintas, casetas de obra, botiquín, señalización, protecciones individuales y colectivas, cerramiento de obra y demás medidas que se contemplen en el Plan de Seguridad y Salud, incluido la redacción del mismo por técnico competente.	
	P31W030	1,000 u	Trabajos Seguridad y Salud	1.007,971
			Precio total por Ud	1.007,97

**PROYECTO DE AMPLIACIÓN DE CEMENTERIO
DE CEBOLLA. TOLEDO**

MEDICIONES

Presupuesto parcial nº 1 Acondicionamiento del terreno

Nº	Ud	Descripción	Medición			Precio	Importe	
1.1	M ²	<p>Desbroce y limpieza del terreno de topografía con desniveles mínimos, con medios mecánicos. Comprende los trabajos necesarios para retirar de las zonas previstas para la edificación o urbanización: pequeñas plantas, maleza, broza, maderas caídas, escombros, basuras o cualquier otro material existente, hasta una profundidad no menor que el espesor de la capa de tierra vegetal, considerando como mínima 15 cm; y carga a camión.</p> <p>Criterio de valoración económica: El precio no incluye la tala de árboles ni el transporte de los materiales retirados.</p> <p>Incluye: Replanteo en el terreno. Remoción mecánica de los materiales de desbroce. Retirada y disposición mecánica de los materiales objeto de desbroce. Carga a camión.</p> <p>Criterio de medición de proyecto: Superficie medida en proyección horizontal, según documentación gráfica de Proyecto.</p> <p>Criterio de medición de obra: Se medirá, en proyección horizontal, la superficie realmente ejecutada según especificaciones de Proyecto, sin incluir los incrementos por excesos de excavación no autorizados.</p>	Uds.	Largo	Ancho	Alto	Parcial	Subtotal
			1	900,000			900,000	
							900,000	900,000
			Total m²:			900,000	0,61	549,00
1.2	M ³	<p>Excavación a cielo abierto, en cualquier tipo de terreno, con medios mecánicos, y carga a camión.</p> <p>Criterio de valoración económica: El precio no incluye el transporte de los materiales excavados.</p> <p>Incluye: Replanteo general y fijación de los puntos y niveles de referencia. Colocación de las camillas en las esquinas y extremos de las alineaciones. Excavación en sucesivas franjas horizontales y extracción de tierras. Refinado de fondos y laterales a mano, con extracción de las tierras. Carga a camión de los materiales excavados.</p> <p>Criterio de medición de proyecto: Volumen medido sobre las secciones teóricas de la excavación, según documentación gráfica de Proyecto.</p> <p>Criterio de medición de obra: Se medirá el volumen teórico ejecutado según especificaciones de Proyecto, sin incluir los incrementos por excesos de excavación no autorizados, ni el relleno necesario para reconstruir la sección teórica por defectos imputables al Contratista. Se medirá la excavación una vez realizada y antes de que sobre ella se efectúe ningún tipo de relleno. Si el Contratista cerrase la excavación antes de conformada la medición, se entenderá que se aviene a lo que unilateralmente determine el director de la ejecución de la obra.</p>	Uds.	Largo	Ancho	Alto	Parcial	Subtotal
		Cajeado zona de actuación	1	530,000		0,200	106,000	
		Aparcamiento	1	350,000		0,200	70,000	
		Zona fosas	1	17,400	8,950	2,700	420,471	
							596,471	596,471
			Total m³:			596,471	3,14	1.872,92
1.3	M ³	<p>Excavación de zanjas para cimentaciones hasta una profundidad de 2 m, en cualquier tipo de terreno, con medios mecánicos, y carga a camión.</p> <p>Criterio de valoración económica: El precio no incluye el transporte de los materiales excavados.</p> <p>Incluye: Replanteo general y fijación de los puntos y niveles de referencia. Colocación de las camillas en las esquinas y extremos de las alineaciones. Excavación en sucesivas franjas horizontales y extracción de tierras. Refinado de fondos y laterales a mano, con extracción de las tierras. Carga a camión de los materiales excavados.</p> <p>Criterio de medición de proyecto: Volumen medido sobre las secciones teóricas de la excavación, según documentación gráfica de Proyecto, sin duplicar esquinas ni encuentros.</p> <p>Criterio de medición de obra: Se medirá el volumen teórico ejecutado según especificaciones de Proyecto, sin duplicar esquinas ni encuentros y sin incluir los incrementos por excesos de excavación no autorizados, ni el relleno necesario para reconstruir la sección teórica por defectos imputables al Contratista. Se medirá la excavación una vez realizada y antes de que sobre ella se efectúe ningún tipo de relleno. Si el Contratista cerrase la excavación antes de conformada la medición, se entenderá que se aviene a lo que unilateralmente determine el director de la ejecución de la obra.</p>	Uds.	Largo	Ancho	Alto	Parcial	Subtotal
			1	16,690	0,500	0,600	5,007	
			1	1,320	0,500	0,600	0,396	
			1	4,000	0,500	0,600	1,200	
							6,603	6,603
			Total m³:			6,603	8,89	58,70

Presupuesto parcial nº 1 Acondicionamiento del terreno

Nº	Ud	Descripción	Medición			Precio	Importe		
1.4	M³	<p>Excavación de pozos para cimentaciones hasta una profundidad de 2 m, en cualquier tipo de terreno, con medios mecánicos, y carga a camión.</p> <p>Criterio de valoración económica: El precio no incluye el transporte de los materiales excavados.</p> <p>Incluye: Replanteo general y fijación de los puntos y niveles de referencia. Colocación de las camillas en las esquinas y extremos de las alineaciones. Excavación en sucesivas franjas horizontales y extracción de tierras. Refinado de fondos y laterales a mano, con extracción de las tierras. Carga a camión de los materiales excavados.</p> <p>Criterio de medición de proyecto: Volumen medido sobre las secciones teóricas de la excavación, según documentación gráfica de Proyecto, sin duplicar esquinas ni encuentros.</p> <p>Criterio de medición de obra: Se medirá el volumen teórico ejecutado según especificaciones de Proyecto, sin duplicar esquinas ni encuentros y sin incluir los incrementos por excesos de excavación no autorizados, ni el relleno necesario para reconstruir la sección teórica por defectos imputables al Contratista. Se medirá la excavación una vez realizada y antes de que sobre ella se efectúe ningún tipo de relleno. Si el Contratista cerrase la excavación antes de conformada la medición, se entenderá que se aviene a lo que unilateralmente determine el director de la ejecución de la obra.</p>							
			Uds.	Largo	Ancho	Alto	Parcial	Subtotal	
		Vallado	38	0,600	0,600	0,700	9,576		
		Entrada	2	1,200	1,200	0,700	2,016		
							11,592	11,592	
		Total m³					11,592	10,94	126,82
1.5	M³	<p>Relleno en trasdós de muro de hormigón, con tierra seleccionada procedente de la propia excavación, y compactación en tongadas sucesivas de 30 cm de espesor máximo con pisón vibrante de guiado manual, hasta alcanzar una densidad seca no inferior al 95% de la máxima obtenida en el ensayo Proctor Modificado, realizado según UNE 103501.</p> <p>Criterio de valoración económica: El precio no incluye la realización del ensayo Proctor Modificado.</p> <p>Incluye: Transporte y descarga del material de relleno a pie de tajo. Extendido del material de relleno en tongadas de espesor uniforme. Humectación o desecación de cada tongada. Compactación.</p> <p>Criterio de medición de proyecto: Volumen medido sobre las secciones teóricas de la excavación, según documentación gráfica de Proyecto.</p> <p>Criterio de medición de obra: Se medirá, en perfil compactado, el volumen realmente ejecutado según especificaciones de Proyecto, sin incluir los incrementos por excesos de excavación no autorizados.</p>							
			Uds.	Largo	Ancho	Alto	Parcial	Subtotal	
		Zona fosas	1	17,400	8,950	2,700	420,471		
			-27	2,560	1,060	2,700	-197,821		
							222,650	222,650	
		Total m³					222,650	6,08	1.353,71
1.6	M³	<p>Excavación de zanjas para instalaciones hasta una profundidad de 2 m, en cualquier tipo de terreno, con medios mecánicos, y acopio en los bordes de la excavación.</p> <p>Criterio de valoración económica: El precio no incluye el transporte de los materiales excavados.</p> <p>Incluye: Replanteo general y fijación de los puntos y niveles de referencia. Colocación de las camillas en las esquinas y extremos de las alineaciones. Excavación en sucesivas franjas horizontales y extracción de tierras. Refinado de fondos con extracción de las tierras. Acopio de los materiales excavados en los bordes de la excavación.</p> <p>Criterio de medición de proyecto: Volumen medido sobre las secciones teóricas de la excavación, según documentación gráfica de Proyecto, sin duplicar esquinas ni encuentros.</p> <p>Criterio de medición de obra: Se medirá el volumen teórico ejecutado según especificaciones de Proyecto, sin duplicar esquinas ni encuentros y sin incluir los incrementos por excesos de excavación no autorizados, ni el relleno necesario para reconstruir la sección teórica por defectos imputables al Contratista. Se medirá la excavación una vez realizada y antes de que sobre ella se efectúe ningún tipo de relleno. Si el Contratista cerrase la excavación antes de conformada la medición, se entenderá que se aviene a lo que unilateralmente determine el director de la ejecución de la obra.</p>							
			Uds.	Largo	Ancho	Alto	Parcial	Subtotal	
			1	19,400	0,400	0,600	4,656		
			1	6,260	0,400	0,600	1,502		
			1	26,000	0,400	0,600	6,240		
							12,398	12,398	
		Total m³					12,398	9,13	113,19

Presupuesto parcial nº 1 Acondicionamiento del terreno

Nº	Ud	Descripción	Medición	Precio	Importe				
1.7	M³	<p>Relleno envolvente y principal de zanjas para instalaciones, con tierra seleccionada procedente de la propia excavación y compactación en tongadas sucesivas de 20 cm de espesor máximo con bandeja vibrante de guiado manual, hasta alcanzar una densidad seca no inferior al 95% de la máxima obtenida en el ensayo Proctor Modificado, realizado según UNE 103501. Incluso cinta o distintivo indicador de la instalación.</p> <p>Criterio de valoración económica: El precio no incluye la realización del ensayo Proctor Modificado.</p> <p>Incluye: Extendido del material de relleno en tongadas de espesor uniforme. Humectación o desecación de cada tongada. Colocación de cinta o distintivo indicador de la instalación. Compactación.</p> <p>Criterio de medición de proyecto: Volumen medido sobre las secciones teóricas de la excavación, según documentación gráfica de Proyecto.</p> <p>Criterio de medición de obra: Se medirá, en perfil compactado, el volumen realmente ejecutado según especificaciones de Proyecto, sin incluir los incrementos por excesos de excavación no autorizados.</p>							
			Uds.	Largo	Ancho	Alto	Parcial	Subtotal	
			1	19,400	0,400	0,600	4,656		
			1	6,260	0,400	0,600	1,502		
			1	26,000	0,400	0,600	6,240		
							12,398	12,398	
			Total m³:			12,398	5,74	71,16	
Total presupuesto parcial nº 1 Acondicionamiento del terreno :								4.145,50	

Presupuesto parcial nº 2 Cimentaciones

Nº	Ud	Descripción	Medición			Precio	Importe	
2.1	M ²	<p>Capa de hormigón de limpieza y nivelado de fondos de cimentación, de 10 cm de espesor, de hormigón HL-150/B/20, fabricado en central y vertido desde camión, en el fondo de la excavación previamente realizada.</p> <p>Incluye: Replanteo. Colocación de toques y/o formación de maestras. Vertido y compactación del hormigón. Coronación y enrase del hormigón.</p> <p>Criterio de medición de proyecto: Superficie medida sobre la superficie teórica de la excavación, según documentación gráfica de Proyecto.</p> <p>Criterio de medición de obra: Se medirá la superficie teórica ejecutada según especificaciones de Proyecto, sin incluir los incrementos por excesos de excavación no autorizados.</p>	Uds.	Largo	Ancho	Alto	Parcial	Subtotal
	Vallado	38	0,600	0,600		13,680		
	Entrada	2	1,200	1,200		2,880		
						16,560	16,560	
		Total m²				16,560	6,05	100,19
2.2	M ³	<p>Zapata corrida de cimentación, de hormigón armado, realizada en excavación previa, con hormigón HA-25/F/20/XC2 fabricado en central, y vertido desde camión, y acero UNE-EN 10080 B 500 S, con una cuantía aproximada de 100 kg/m³. Incluso armaduras de espera de los pilares u otros elementos, alambre de atar, y separadores.</p> <p>Criterio de valoración económica: El precio incluye la elaboración de la ferralla (corte, doblado y conformado de elementos) en taller industrial y el montaje en el lugar definitivo de su colocación en obra, pero no incluye el encofrado.</p> <p>Incluye: Replanteo y trazado de las vigas y de los pilares u otros elementos estructurales que apoyen en las mismas. Colocación de separadores y fijación de las armaduras. Vertido y compactación del hormigón. Coronación y enrase de cimientos. Curado del hormigón.</p> <p>Criterio de medición de proyecto: Volumen medido sobre las secciones teóricas de la excavación, según documentación gráfica de Proyecto.</p> <p>Criterio de medición de obra: Se medirá el volumen teórico ejecutado según especificaciones de Proyecto, sin incluir los incrementos por excesos de excavación no autorizados.</p>	Uds.	Largo	Ancho	Alto	Parcial	Subtotal
		1	16,690	0,500	0,600	5,007		
		1	1,320	0,500	0,600	0,396		
		1	4,000	0,500	0,600	1,200		
						6,603	6,603	
		Total m³				6,603	231,14	1.526,22
2.3	M ³	<p>Zapata de cimentación de hormigón armado, realizada con hormigón HA-25/F/20/XC2 fabricado en central, y vertido desde camión, y acero UNE-EN 10080 B 500 S, con una cuantía aproximada de 50 kg/m³. Incluso armaduras de espera del pilar, alambre de atar, y separadores.</p> <p>Criterio de valoración económica: El precio incluye la elaboración de la ferralla (corte, doblado y conformado de elementos) en taller industrial y el montaje en el lugar definitivo de su colocación en obra, pero no incluye el encofrado.</p> <p>Incluye: Replanteo y trazado de las zapatas y de los pilares u otros elementos estructurales que apoyen en las mismas. Colocación de separadores y fijación de las armaduras. Vertido y compactación del hormigón. Coronación y enrase de cimientos. Curado del hormigón.</p> <p>Criterio de medición de proyecto: Volumen medido sobre las secciones teóricas de la excavación, según documentación gráfica de Proyecto.</p> <p>Criterio de medición de obra: Se medirá el volumen teórico ejecutado según especificaciones de Proyecto, sin incluir los incrementos por excesos de excavación no autorizados.</p>	Uds.	Largo	Ancho	Alto	Parcial	Subtotal
	Vallado	38	0,600	0,600	0,600	8,208		
	Entrada	2	1,200	1,200	0,600	1,728		
						9,936	9,936	
		Total m³				9,936	156,52	1.555,18
Total presupuesto parcial nº 2 Cimentaciones :							3.181,59	

Presupuesto parcial nº 3 Vallado perimetral

Nº	Ud	Descripción	Medición			Precio	Importe	
3.1	Ud	<p>Placa de anclaje de acero UNE-EN 10025 S275JR en perfil plano, con taladro central biselado, de 250x250 mm y espesor 10 mm, con 4 pernos soldados, de acero corrugado UNE-EN 10080 B 500 S de 12 mm de diámetro y 50 cm de longitud total.</p> <p>Criterio de valoración económica: El precio incluye los cortes, los despuntes, la preparación de bordes, las pletinas, las piezas especiales y los elementos auxiliares de montaje.</p> <p>Incluye: Limpieza y preparación del plano de apoyo. Replanteo y marcado de los ejes. Colocación y fijación provisional de la placa. Aplomado y nivelación.</p> <p>Criterio de medición de proyecto: Número de unidades previstas, según documentación gráfica de Proyecto.</p> <p>Criterio de medición de obra: Se medirá el número de unidades realmente ejecutadas según especificaciones de Proyecto.</p>						
			Uds.	Largo	Ancho	Alto	Parcial	Subtotal
			38				38,000	
							38,000	38,000
			Total Ud:			38,000	22,87	869,06
3.2	Kg	<p>Acero UNE-EN 10025 S275JR, en pilares formados por piezas simples de perfiles laminados en caliente de las series IPN, IPE, HEB, HEA, HEM o UPN, acabado galvanizado en caliente, colocado con uniones soldadas en obra, a una altura de hasta 3 m.</p> <p>Criterio de valoración económica: El precio incluye las soldaduras, los cortes, los despuntes, las piezas especiales, las placas de arranque y de transición de pilar inferior a superior, los casquillos y los elementos auxiliares de montaje.</p> <p>Incluye: Limpieza y preparación del plano de apoyo. Replanteo y marcado de los ejes. Colocación y fijación provisional del pilar. Aplomado y nivelación. Ejecución de las uniones soldadas.</p> <p>Criterio de medición de proyecto: Peso nominal medido según documentación gráfica de Proyecto.</p> <p>Criterio de medición de obra: Se determinará, a partir del peso obtenido en báscula oficial de las unidades llegadas a obra, el peso de las unidades realmente ejecutadas según especificaciones de Proyecto.</p>						
			Uds.	Largo	Kg	Alto	Parcial	Subtotal
		HEB 160	38	2,700	42,600		4.370,760	
							4.370,760	4.370,760
			Total kg:			4.370,760	3,17	13.855,31
3.3	M²	<p>Cerramiento de fachada formado por paneles prefabricados, lisos, de hormigón armado de 12 cm de espesor, 3 m de anchura y 10 m de longitud máxima, acabado liso de color gris a una cara, dispuestos en posición horizontal.</p> <p>Incluye: Replanteo de los paneles. Colocación del cordón de caucho adhesivo. Posicionamiento de los paneles en su lugar de colocación. Aplomo y apuntalamiento de los paneles. Soldadura de los elementos metálicos de conexión. Sellado de juntas y retacado final con mortero de retracción controlada.</p> <p>Criterio de medición de proyecto: Superficie medida según documentación gráfica de Proyecto, sin duplicar esquinas ni encuentros, deduciendo los huecos de superficie mayor de 3 m².</p> <p>Criterio de medición de obra: Se medirá la superficie realmente ejecutada según especificaciones de Proyecto, sin duplicar esquinas ni encuentros, deduciendo los huecos de superficie mayor de 3 m².</p>						
			Uds.	Largo	Ancho	Alto	Parcial	Subtotal
			21	5,100		2,400	257,040	
			2	5,600		2,400	26,880	
			12	5,100		2,400	146,880	
							430,800	430,800
			Total m²:			430,800	44,44	19.144,75
Total presupuesto parcial nº 3 Vallado perimetral :							33.869,12	

Presupuesto parcial nº 4 Fachada

Nº	Ud	Descripción	Medición	Precio	Importe			
4.1	M ²	<p>Hoja exterior de fachada, de 11,5 cm de espesor, de fábrica de ladrillo cerámico cara vista macizo de elaboración manual (tejar), color rojo, 24x11,5x3,5 cm, con juntas horizontales y verticales de 20 mm de espesor, junta rehundida, recibida con mortero de cemento industrial, color gris, M-5, suministrado a granel.</p> <p>Incluye: Definición de los planos de fachada mediante plomos. Replanteo, planta a planta. Marcado de los niveles de referencia general. Colocación y aplomado de miras de referencia. Tendido de hilos entre miras. Colocación de plomos fijos en las aristas. Colocación de las piezas por hiladas a nivel. Revestimiento de los frentes de forjado y pilares. Realización de todos los trabajos necesarios para la resolución de los huecos. Encuentros de la fábrica con fachadas, pilares y tabiques. Repaso de las juntas y limpieza final del paramento.</p> <p>Criterio de medición de proyecto: Superficie medida en verdadera magnitud desde las caras exteriores de la fachada, según documentación gráfica de Proyecto, deduciendo los huecos de superficie mayor de 1 m². En los huecos que no se deduzcan, están incluidos los trabajos de realizar la superficie interior del hueco.</p> <p>Criterio de medición de obra: Se medirá, en verdadera magnitud, desde las caras exteriores de la fachada, la superficie realmente ejecutada según especificaciones de Proyecto, deduciendo los huecos de superficie mayor de 1 m². En los huecos que no se deduzcan, están incluidos los trabajos de realizar la superficie interior del hueco.</p>						
			Uds.	Largo	Ancho	Alto	Parcial	Subtotal
			8	1,000		2,700	21,600	
							21,600	21,600
			Total m²			21,600	60,53	1.307,45
4.2	M ²	<p>Fachada de una hoja, de 24 cm de espesor, de fábrica de ladrillo cerámico perforado (tosco), para revestir, 24x11x7 cm, con juntas horizontales y verticales de 10 mm de espesor, recibida con mortero de cemento industrial, color gris, M-5, suministrado a granel.</p> <p>Incluye: Definición de los planos de fachada mediante plomos. Replanteo. Marcado de los niveles de referencia general de planta. Asiento de la primera hilada sobre capa de mortero. Colocación y aplomado de miras de referencia. Tendido de hilos entre miras. Colocación de plomos fijos en las aristas. Colocación de las piezas por hiladas a nivel. Realización de todos los trabajos necesarios para la resolución de los huecos. Limpieza del paramento.</p> <p>Criterio de medición de proyecto: Superficie medida según documentación gráfica de Proyecto, sin duplicar esquinas ni encuentros, deduciendo los huecos de superficie mayor de 2 m². En los huecos que no se deduzcan, están incluidos los trabajos de realizar la superficie interior del hueco.</p> <p>Criterio de medición de obra: Se medirá la superficie realmente ejecutada según especificaciones de Proyecto, sin duplicar esquinas ni encuentros, deduciendo los huecos de superficie mayor de 2 m². En los huecos que no se deduzcan, están incluidos los trabajos de realizar la superficie interior del hueco.</p>						
			Uds.	Largo	Ancho	Alto	Parcial	Subtotal
			1	16,690		2,400	40,056	
			1	1,000		2,400	2,400	
							42,456	42,456
			Total m²			42,456	36,20	1.536,91
4.3	M	<p>Remate muro de cerramiento, formado por cuatro hiladas de ladrillo macizo y teja corrida de remate, recibido con mortero de cemento, industrial, M-5.</p> <p>Criterio de valoración económica: El precio no incluye el emboquillado de las tejas del alero.</p> <p>Incluye: Replanteo y trazado en el forjado de los elementos componentes del alero. Colocación de los ladrillos cerámicos.</p> <p>Criterio de medición de proyecto: Longitud del borde del faldón, medida por su cara exterior, según documentación gráfica de Proyecto.</p> <p>Criterio de medición de obra: Se medirá, por su mayor desarrollo lineal, la longitud realmente ejecutada según especificaciones de Proyecto.</p>						
			Uds.	Largo	Ancho	Alto	Parcial	Subtotal
			1	16,690			16,690	
			1	1,000			1,000	
							17,690	17,690
			Total m			17,690	40,57	717,68

Presupuesto parcial nº 4 Fachada

Nº	Ud	Descripción	Medición			Precio	Importe	
4.4	M	Albardilla de granito Gris Perla para cubrición de muros, en piezas de 1000 a 1300 mm de longitud, de 260 a 350 mm de anchura y 40 mm de espesor, con goterón, cara y canto recto abujardado y grava adherida a la superficie en su cara inferior; recibida con mortero de cemento, industrial, con aditivo hidrófugo, M-10; y rejuntado entre piezas y, en su caso, de las uniones con los muros con mortero de juntas especial para piedra natural. Incluye: Preparación de la superficie de apoyo. Replanteo de las piezas. Corte de las piezas. Colocación, aplomado, nivelación y alineación de las piezas. Rejuntado y limpieza. Criterio de medición de proyecto: Longitud medida a ejes, según documentación gráfica de Proyecto. Criterio de medición de obra: Se medirá, a ejes, la longitud realmente ejecutada según especificaciones de Proyecto.	Uds.	Largo	Ancho	Alto	Parcial	Subtotal
			8	1,000			8,000	
							8,000	8,000
			Total m:			8,000	33,09	264,72
4.5	M ²	Capa de mortero de cal, tipo GP CSIII W1, según UNE-EN 998-1, color blanco, de 15 mm de espesor, maestreado, con acabado fratasado, aplicado mecánicamente, sobre paramento exterior de fábrica cerámica, vertical. Incluso junquillos de PVC, para formación de juntas y malla de fibra de vidrio antiálcalis en los cambios de material y en los frentes de forjado, para evitar fisuras. Criterio de valoración económica: El precio incluye la protección de los elementos del entorno que puedan verse afectados durante los trabajos y la resolución de puntos singulares. Incluye: Preparación de la superficie soporte. Despiece de paños de trabajo. Colocación de reglones y lienzas. Colocación de tientos. Formación de maestras. Preparación del mortero. Colocación de la malla entre distintos materiales y en los frentes de forjado. Aplicación del mortero. Realización de juntas y puntos singulares. Ejecución del acabado. Curado del mortero. Criterio de medición de proyecto: Superficie medida según documentación gráfica de Proyecto, deduciendo el 50% de los huecos entre 2 y 4 m ² y el 100% de los huecos mayores de 4 m ² , añadiendo a cambio, en estos últimos, la superficie de la parte interior del hueco, correspondiente al desarrollo de jambas y dinteles. En los huecos que no se deduzcan, o que se deduzcan parcialmente, están incluidos los trabajos de realizar la superficie interior del hueco. Criterio de medición de obra: Se medirá la superficie realmente ejecutada según especificaciones de Proyecto, deduciendo el 50% de los huecos entre 2 y 4 m ² y el 100% de los huecos mayores de 4 m ² , añadiendo a cambio, en estos últimos, la superficie de la parte interior del hueco, correspondiente al desarrollo de jambas y dinteles. En los huecos que no se deduzcan, o que se deduzcan parcialmente, están incluidos los trabajos de realizar la superficie interior del hueco.	Uds.	Largo	Ancho	Alto	Parcial	Subtotal
			2	16,690		2,400	80,112	
			2	1,000		2,400	4,800	
							84,912	84,912
			Total m ²:			84,912	21,28	1.806,93
Total presupuesto parcial nº 4 Fachada :							5.633,69	

Presupuesto parcial nº 5 Carpintería, cerrajería, vidrios y protecciones solares

Nº	Ud	Descripción	Medición	Precio	Importe
5.1	M ²	<p>Puerta corredera sin dintel, accionada manualmente, formada por una hoja construida con zócalo de chapa plegada de acero galvanizado sendzimer de 0,8 mm, perfiles y barrotes verticales de acero laminado en frío, guía inferior, topes, cubreguías, tiradores, pasadores, cerradura y demás accesorios necesarios para su funcionamiento, patillas de fijación a la obra, elaborada en taller, ajuste y montaje en obra. Incluida guía inferior, recibida, aplomada y nivelada.</p> <p>ncluye: Colocación y fijación de los perfiles guía. Instalación de la puerta de garaje. Montaje del sistema de apertura. Montaje del sistema de accionamiento. Repaso y engrase de mecanismos y guías.</p> <p>Criterio de medición de proyecto: Número de unidades previstas, según documentación gráfica de Proyecto.</p> <p>Criterio de medición de obra: Se medirá el número de unidades realmente ejecutadas según especificaciones de Proyecto.</p>			
			Uds. Largo Ancho Alto	Parcial	Subtotal
			1 4,900 2,400	11,760	
				11,760	11,760
			Total m²:	11,760	120,16
					1.413,08
Total presupuesto parcial nº 5 Carpintería, cerrajería, vidrios y protecciones solares :					1.413,08

Presupuesto parcial nº 6 Saneamiento

Nº	Ud	Descripción	Medición	Precio	Importe
6.1	Ud	<p>Arqueta de paso, prefabricada de hormigón, de dimensiones interiores 60x60x60 cm, sobre solera de hormigón en masa.</p> <p>Criterio de valoración económica: El precio no incluye la excavación ni el relleno del trasdós. Incluye: Replanteo. Vertido y compactación del hormigón en formación de solera. Colocación de la arqueta prefabricada. Ejecución de taladros para el conexionado de los colectores a la arqueta. Conexionado de los colectores a la arqueta. Colocación de la tapa y los accesorios. Comprobación de su correcto funcionamiento.</p> <p>Criterio de medición de proyecto: Número de unidades previstas, según documentación gráfica de Proyecto.</p> <p>Criterio de medición de obra: Se medirá el número de unidades realmente ejecutadas según especificaciones de Proyecto.</p>			
			Uds. Largo Ancho Alto	Parcial	Subtotal
			2	2,000	
				2,000	2,000
			Total Ud	2,000	124,40
					248,80
6.2	M	<p>Colector enterrado en terreno no agresivo, con refuerzo bajo calzada, de tubo de PVC de doble pared, la exterior corrugada y la interior lisa, color teja RAL 8023, diámetro nominal 315 mm, rigidez anular nominal 8 kN/m².</p> <p>Criterio de valoración económica: El precio incluye los equipos y la maquinaria necesarios para el desplazamiento y la disposición en obra de los elementos, pero no incluye la excavación ni el relleno principal.</p> <p>Incluye: Replanteo del recorrido del colector. Presentación en seco de los tubos. Vertido y compactación del hormigón en formación de solera. Descenso y colocación de los tubos en el fondo de la zanja. Montaje, conexionado y comprobación de su correcto funcionamiento. Ejecución del relleno envolvente.</p> <p>Criterio de medición de proyecto: Longitud medida en proyección horizontal, entre caras interiores de arquetas u otros elementos de unión, según documentación gráfica de Proyecto.</p> <p>Criterio de medición de obra: Se medirá, en proyección horizontal, la longitud realmente ejecutada según especificaciones de Proyecto, entre caras interiores de arquetas u otros elementos de unión, incluyendo los tramos ocupados por piezas especiales.</p>			
			Uds. Largo Ancho Alto	Parcial	Subtotal
			1 19,400	19,400	
			1 6,260	6,260	
			1 26,000	26,000	
				51,660	51,660
			Total m	51,660	81,49
					4.209,77
6.3	Ud	<p>Imbornal prefabricado de hormigón, de 60x30x75 cm.</p> <p>Criterio de valoración económica: El precio incluye el relleno del trasdós con material granular, pero no incluye la excavación.</p> <p>Incluye: Replanteo y trazado del imbornal en planta y alzado. Excavación. Eliminación de las tierras sueltas del fondo de la excavación. Vertido y compactación del hormigón en formación de solera. Colocación del imbornal prefabricado. Empalme y rejuntado del imbornal al colector. Relleno del trasdós. Colocación del marco y la rejilla.</p> <p>Criterio de medición de proyecto: Número de unidades previstas, según documentación gráfica de Proyecto.</p> <p>Criterio de medición de obra: Se medirá el número de unidades realmente ejecutadas según especificaciones de Proyecto.</p>			
			Uds. Largo Ancho Alto	Parcial	Subtotal
			3	3,000	
				3,000	3,000
			Total Ud	3,000	93,78
					281,34
			Total presupuesto parcial nº 6 Saneamiento :		4.739,91

Presupuesto parcial nº 7 Revestimientos y trasdosados

Nº	Ud	Descripción	Medición				Precio	Importe
7.1	M ²	<p>Aplicación manual de dos manos de esmalte sintético a base de resinas alcídicas especiales, color a elegir, acabado forja mate, (rendimiento: 0,1 l/m² cada mano); previa aplicación de dos manos de imprimación sintética antioxidante de secado rápido, a base de resinas alcídicas, color blanco, acabado mate (rendimiento: 0,1 l/m² cada mano), sobre reja de acero.</p> <p>Incluye: Preparación y limpieza de la superficie soporte. Aplicación de dos manos de imprimación. Aplicación de dos manos de acabado.</p> <p>Criterio de medición de proyecto: Superficie del polígono envolvente, medida según documentación gráfica de Proyecto, por una sola cara, sin descontar huecos.</p> <p>Criterio de medición de obra: Se medirá la superficie del polígono envolvente de las unidades realmente ejecutadas según especificaciones de Proyecto, por una sola cara.</p>	Uds.	Largo	Ancho	Alto	Parcial	Subtotal
			2	4,900		2,400	23,520	
							23,520	23,520
			Total m²			23,520	18,29	430,18
7.2	M ²	<p>Aplicación manual de dos manos de esmalte sintético de secado rápido, a base de resinas alquídicas, color a elegir, acabado brillante, (rendimiento: 0,077 l/m² cada mano); previa aplicación de una mano de imprimación sintética antioxidante de secado rápido, a base de resinas alcídicas modificadas y fosfato de zinc, color gris, acabado mate (rendimiento: 0,087 l/m²), sobre pilar formado por piezas simples de perfiles laminados de acero.</p> <p>Incluye: Preparación y limpieza de la superficie soporte. Aplicación de una mano de imprimación. Aplicación de dos manos de acabado.</p> <p>Criterio de medición de proyecto: Superficie medida según documentación gráfica de Proyecto.</p> <p>Criterio de medición de obra: Se medirá la superficie realmente ejecutada según especificaciones de Proyecto.</p>	Uds.	Largo	Perim	Alto	Parcial	Subtotal
HEB 160			38	2,700	0,930		95,418	
							95,418	95,418
			Total m²			95,418	16,31	1.556,27
Total presupuesto parcial nº 7 Revestimientos y trasdosados :							1.986,45	

Presupuesto parcial nº 8 Fosas

Nº	Ud	Descripción	Medición	Precio	Importe				
8.1	Ud	<p>Sepultura de 3 cuerpos, prefabricada de hormigon armado, con las siguientes piezas: Habitáculo, entrepaños y tapas.</p> <p>El habitáculo, con machihembrado para acople del siguiente modulo, con forma de paralepípedo sin bases con dimensiones interiores de 80 cm., de ancho, 70 cm ., de alto y 230 cm de longitud, con seccion troncocónica. Entrepaños rectangulares de 86x19,5 cm y grosor de 4 cm, armados con malla de 10x10 cm de 6 mm de diámetro. Tapas de forma rectangular de 48x100 cm., y grosor de 5 cm, armadas con malla de acero corrugado 10x10 de 8 mm de diametro. Todo realizado con hormigon de resistencia 30N/mm2. Incluida colocacion sobre solera de apoyo, no incluida.</p> <p>Incluye: Replanteo de las fosas. Posicionado de los modulos en su lugar de colocación. Aplomo y apuntalamiento de los modulos. Sellado de juntas y retacado final con mortero de retracción controlada.</p> <p>Criterio de medición de proyecto: Superficie medida según documentación gráfica de Proyecto y por unidad de sepultura.</p> <p>Criterio de medición de obra: Se medirá la superficie realmente ejecutada según especificaciones de Proyecto.</p>							
			Uds.	Largo	Ancho	Alto	Parcial	Subtotal	
			27				27,000		
							27,000	27,000	
			Total ud			27,000	444,40	11.998,80	
8.2	M²	<p>Solera de hormigón armado de 10 cm de espesor, realizada con hormigón HA-25/F/20/XC2 fabricado en central, y vertido desde camión, y malla electrosoldada ME 20x20 Ø 5-5 B 500 T 6x2,20 UNE-EN 10080 como armadura de reparto, colocada sobre separadores homologados, extendido y vibrado manual mediante regla vibrante, sin tratamiento de su superficie. Incluso panel de poliestireno expandido de 3 cm de espesor, para la ejecución de juntas de dilatación.</p> <p>Criterio de valoración económica: El precio no incluye la base de la solera.</p> <p>Incluye: Preparación de la superficie de apoyo del hormigón. Replanteo de las juntas de construcción y de dilatación. Tendido de niveles mediante toques, maestras de hormigón o reglas. Riego de la superficie base. Formación de juntas de construcción y de juntas perimetrales de dilatación. Colocación de la malla electrosoldada con separadores homologados. Vertido, extendido y vibrado del hormigón. Curado del hormigón.</p> <p>Criterio de medición de proyecto: Superficie medida según documentación gráfica de Proyecto.</p> <p>Criterio de medición de obra: Se medirá la superficie realmente ejecutada según especificaciones de Proyecto, sin deducir la superficie ocupada por los pilares situados dentro de su perímetro.</p>							
			Uds.	Largo	Ancho	Alto	Parcial	Subtotal	
		Soporte prefabricados	27	2,600	1,100		77,220		
							77,220	77,220	
			Total m²			77,220	12,03	928,96	
Total presupuesto parcial nº 8 Fosas :								12.927,76	

Presupuesto parcial nº 9 Urbanización

Nº	Ud	Descripción	Medición			Precio	Importe	
9.1	M	Rígola formada por piezas prefabricadas de hormigón bicapa, 8/6,5x50x60 cm, sobre base de hormigón en masa HM-20/P/20/X0 de 20 cm de espesor, vertido desde camión, extendido y vibrado manual con regla vibrante de 3 m, con acabado maestreado, según pendientes del proyecto y colocado sobre explanada con índice CBR > 5 (California Bearing Ratio), no incluida en este precio. Incluye: Vertido y extendido del hormigón. Colocación de las piezas. Relleno de juntas con mortero. Asentado y nivelación. Criterio de medición de proyecto: Longitud medida según documentación gráfica de Proyecto. Criterio de medición de obra: Se medirá la longitud realmente ejecutada según especificaciones de Proyecto.	Uds.	Largo	Ancho	Alto	Parcial	Subtotal
			1	19,000			19,000	
			1	6,500			6,500	
							25,500	25,500
			Total m			25,500	34,01	867,26
9.2	M	Bordillo - Recto - MC - A1 (20x14) - B- H - S(R-3,5) - UNE-EN 1340, colocado sobre base de hormigón en masa (HM-20/P/20/X0) de 20 cm de espesor y rejuntado con mortero de cemento, industrial, M-5. Incluye: Replanteo de alineaciones y niveles. Vertido y extendido del hormigón en cama de apoyo. Colocación, recibido y nivelación de las piezas, incluyendo topes o contrafuertes. Relleno de juntas con mortero de cemento. Criterio de medición de proyecto: Longitud medida según documentación gráfica de Proyecto. Criterio de medición de obra: Se medirá la longitud realmente ejecutada según especificaciones de Proyecto.	Uds.	Largo	Ancho	Alto	Parcial	Subtotal
			1	73,000			73,000	
			1	15,000			15,000	
							88,000	88,000
			Total m			88,000	18,79	1.653,52
9.3	M ²	Encachado en caja para base de solera de 20 cm de espesor, mediante relleno y extendido en tongadas de espesor no superior a 20 cm de gravillas procedentes de cantera caliza de 20/40 mm; y posterior compactación mediante equipo manual con rodillo vibrante de guiado manual, sobre la explanada homogénea y nivelada. Criterio de valoración económica: El precio no incluye la ejecución de la explanada. Incluye: Transporte y descarga del material de relleno a pie de tajo. Extendido del material de relleno en tongadas de espesor uniforme. Humectación o desecación de cada tongada. Compactación y nivelación. Criterio de medición de proyecto: Superficie medida según documentación gráfica de Proyecto. Criterio de medición de obra: Se medirá la superficie realmente ejecutada según especificaciones de Proyecto.	Uds.	Largo	Ancho	Alto	Parcial	Subtotal
		Calle interior	1	255,000			255,000	
		Aparcamiento exterior	1	327,000			327,000	
		Aceras y entre fosas	1	167,000			167,000	
							749,000	749,000
			Total m²			749,000	7,14	5.347,86

Presupuesto parcial nº 9 Urbanización

Nº	Ud	Descripción	Medición	Precio	Importe			
9.4	M²	<p>Firme rígido para tráfico pesado T42 sobre explanada E3, compuesto por: capa de 15 cm de espesor de hormigón HF-4,0, resistencia a flexotracción a veintiocho días de 4,0 MPa, con cemento de clase resistente 32,5 N, dosificación de cemento $\geq 300 \text{ kg/m}^3$ de hormigón fresco, relación ponderal de agua/cemento (a/c) $\leq 0,46$, tamaño máximo del árido grueso $< 40 \text{ mm}$, coeficiente de Los Ángeles del árido grueso < 35; juntas longitudinales con barras de unión de acero B 500 S UNE 36068, de 12 mm de diámetro y 80 cm de longitud, colocadas a una separación de 1 m; juntas transversales cada 3,5 m; curado con pintura filmógena; sellado de juntas con cordón sintético y masilla bicomponente de alquitrán.</p> <p>Incluye: Estudio y obtención de la fórmula de trabajo del hormigón de firme. Preparación de la superficie de asiento para el vertido del hormigón de firme. Fabricación del hormigón de firme. Transporte del hormigón de firme. Colocación de los elementos de guía y acondicionamiento de los caminos de rodadura para la pavimentadora. Colocación de los elementos de las juntas del hormigón de firme. Puesta en obra del hormigón de firme. Ejecución de juntas en fresco en el hormigón de firme. Terminación de la capa del hormigón de firme. Numeración y marcado de losas en el hormigón de firme. Curado del hormigón de firme. Ejecución de juntas serradas en el hormigón de firme. Sellado de las juntas en el hormigón de firme. Tramo de prueba para el hormigón de firme.</p> <p>Criterio de medición de proyecto: Superficie medida en proyección horizontal, según documentación gráfica de Proyecto.</p> <p>Criterio de medición de obra: Se medirá, en proyección horizontal, la superficie realmente ejecutada según especificaciones de Proyecto.</p>						
			Uds.	Largo	Ancho	Alto	Parcial	Subtotal
		Calle interior	1	255,000			255,000	
		Aparcamiento exterior	1	327,000			327,000	
							582,000	582,000
		Total m²				582,000	25,70	14.957,40
9.5	Ud	<p>Formación de borde de delimitación de alcorque cuadrado, mediante el conjunto de cuatro piezas prefabricadas de hormigón, de 80x80 cm y 60 cm de diámetro interior, gris, apoyado el conjunto sobre una solera de hormigón HM-20/P/20/X0 de 15 cm de espesor, a realizar sobre una base firme existente, no incluida en este precio. Incluso excavación y rejuntado con mortero de cemento, industrial, M-5.</p> <p>Incluye: Replanteo de alineaciones y niveles. Excavación. Vertido y extendido del hormigón. Colocación de las piezas. Asentado y nivelación. Relleno de juntas con mortero.</p> <p>Criterio de medición de proyecto: Número de unidades previstas, según documentación gráfica de Proyecto.</p> <p>Criterio de medición de obra: Se medirá el número de unidades realmente ejecutadas según especificaciones de Proyecto.</p>						
			Uds.	Largo	Ancho	Alto	Parcial	Subtotal
			4				4,000	
							4,000	4,000
		Total Ud	4,000				35,93	143,72
9.6	M²	<p>Solera de hormigón armado de 10 cm de espesor, realizada con hormigón HA-25/F/20/XC2 fabricado en central, y vertido desde camión, y malla electrosoldada ME 20x30 Ø 5-5 B 500 T 6x2,20 UNE-EN 10080 como armadura de reparto, colocada sobre separadores homologados, extendido y vibrado manual mediante regla vibrante, con acabado superficial fratasada; con juntas de retracción de 5 mm de espesor, mediante corte con disco de diamante. Incluso panel de poliestireno expandido de 3 cm de espesor, para la ejecución de juntas de dilatación.</p> <p>Criterio de valoración económica: El precio no incluye la base de la solera.</p> <p>Incluye: Preparación de la superficie de apoyo del hormigón. Replanteo de las juntas de construcción y de dilatación. Tendido de niveles mediante toques, maestras de hormigón o reglas. Riego de la superficie base. Formación de juntas de construcción y de juntas perimetrales de dilatación. Colocación de la malla electrosoldada con separadores homologados. Vertido, extendido y vibrado del hormigón. Conexión de los elementos exteriores. Curado del hormigón. Fratasado mecánico de la superficie. Replanteo de las juntas de retracción. Corte del hormigón. Limpieza final de las juntas de retracción.</p> <p>Criterio de medición de proyecto: Superficie medida según documentación gráfica de Proyecto.</p> <p>Criterio de medición de obra: Se medirá la superficie realmente ejecutada según especificaciones de Proyecto, sin deducir la superficie ocupada por los pilares situados dentro de su perímetro.</p>						
			Uds.	Largo	Ancho	Alto	Parcial	Subtotal
		Aceras y entre fosas	1	167,000			167,000	
							167,000	167,000
		Total m²				167,000	18,08	3.019,36
							Total presupuesto parcial nº 9 Urbanización :	25.989,12

Presupuesto parcial nº 10 Gestión de residuos

Nº	Ud	Descripción	Medición				Precio	Importe
10.1	M³	<p>Transporte de tierras con camión de los productos procedentes de la excavación de cualquier tipo de terreno a vertedero específico, instalación de tratamiento de residuos de construcción y demolición externa a la obra o centro de valorización o eliminación de residuos, situado a una distancia máxima de 10 km.</p> <p>Criterio de valoración económica: El precio incluye el tiempo de espera en obra durante las operaciones de carga, el viaje de ida, la descarga y el viaje de vuelta, pero no incluye la carga en obra.</p> <p>Incluye: Transporte de tierras a vertedero específico, instalación de tratamiento de residuos de construcción y demolición externa a la obra o centro de valorización o eliminación de residuos, con protección de las mismas mediante su cubrición con lonas o toldos.</p> <p>Criterio de medición de proyecto: Volumen medido sobre las secciones teóricas de las excavaciones, incrementadas cada una de ellas por su correspondiente coeficiente de esponjamiento, de acuerdo con el tipo de terreno considerado.</p> <p>Criterio de medición de obra: Se medirá, incluyendo el esponjamiento, el volumen de tierras realmente transportado según especificaciones de Proyecto.</p>						
			Uds.	Largo	Ancho	Alto	Parcial	Subtotal
			1	900,000	1,150	0,150	155,250	
		Cajeado zona de actuacion	1	530,000	1,150	0,200	121,900	
		Aparcamiento	1	350,000	1,150	0,200	80,500	
		Zapatatas	1	6,600	1,150		7,590	
			1	11,600	1,150		13,340	
							378,580	378,580
		Total m³					378,580	3,18
								1.203,88
10.2	M³	<p>Canon de vertido por entrega de tierras procedentes de la excavación, en vertedero específico, instalación de tratamiento de residuos de construcción y demolición externa a la obra o centro de valorización o eliminación de residuos.</p> <p>Criterio de valoración económica: El precio no incluye el transporte.</p> <p>Incluye: Nada.</p> <p>Criterio de medición de proyecto: Volumen medido sobre las secciones teóricas de las excavaciones, incrementadas cada una de ellas por su correspondiente coeficiente de esponjamiento, de acuerdo con el tipo de terreno considerado.</p> <p>Criterio de medición de obra: Se medirá, incluyendo el esponjamiento, el volumen de tierras realmente entregado según especificaciones de Proyecto.</p>						
			Uds.	Largo	Ancho	Alto	Parcial	Subtotal
			1	900,000	1,150	0,150	155,250	
		Cajeado zona de actuacion	1	530,000	1,150	0,200	121,900	
		Aparcamiento	1	350,000	1,150	0,200	80,500	
		Zapatatas	1	6,600	1,150		7,590	
			1	11,600	1,150		13,340	
							378,580	378,580
		Total m³					378,580	1,45
								548,94
Total presupuesto parcial nº 10 Gestión de residuos :								1.752,82

Presupuesto parcial nº 11 Control de calidad y ensayos

Nº	Ud	Descripción	Medición				Precio	Importe
11.1	Ud	<p>Ensayo sobre una muestra de hormigón con determinación de: consistencia del hormigón fresco mediante el método de asentamiento del cono de Abrams y resistencia característica a compresión del hormigón endurecido mediante control estadístico con fabricación de seis probetas, curado, refrentado y rotura a compresión.</p> <p>Incluye: Desplazamiento a obra. Toma de muestras. Realización de ensayos. Redacción de informe de los resultados de los ensayos realizados.</p> <p>Criterio de medición de proyecto: Ensayo a realizar, según documentación del Plan de control de calidad.</p>	Uds.	Largo	Ancho	Alto	Parcial	Subtotal
			1				1,000	
							1,000	1,000
			Total Ud:			1,000	82,62	82,62
11.2	Ud	<p>Prueba de servicio final para comprobar el correcto funcionamiento de la red de evacuación de aguas residuales.</p> <p>Incluye: Desplazamiento a obra. Realización de la prueba. Redacción de informe del resultado de la prueba realizada.</p> <p>Criterio de medición de proyecto: Prueba a realizar, según documentación del Plan de control de calidad.</p> <p>Criterio de medición de obra: Se medirá el número de pruebas realizadas por laboratorio acreditado según especificaciones de Proyecto.</p>	Uds.	Largo	Ancho	Alto	Parcial	Subtotal
			1				1,000	
							1,000	1,000
			Total Ud:			1,000	120,37	120,37
Total presupuesto parcial nº 11 Control de calidad y ensayos :								202,99

Presupuesto parcial nº 12 Seguridad y salud

Nº	Ud	Descripción	Medición	Precio	Importe			
12.1	Ud	Trabajos necesarios para el cumplimiento de la legislación vigente en materia de Seguridad y Salud, incluyendo elementos de seguridad: barandillas de protección, cintas, casetas de obra, botiquín, señalización, protecciones individuales y colectivas, cerramiento de obra y demás medidas que se contemplen en el Plan de Seguridad y Salud, incluido la redacción del mismo por técnico competente.						
			Uds.	Largo	Ancho	Alto	Parcial	Subtotal
			1				1,000	
							1,000	1,000
			Total Ud:		1,000		1.007,97	1.007,97
			Total presupuesto parcial nº 12 Seguridad y salud :					1.007,97

Proyecto: AMPLIACION DEL CEMENTERIO DE CEBOLLA. TOLEDO

Capítulo	Importe
1 Acondicionamiento del terreno .	4,145.50
2 Cimentaciones .	3,181.59
3 Vallado perimetral .	33,869.12
4 Fachada .	5,633.69
5 Carpintería, cerrajería, vidrios y protecciones solares .	1,413.08
6 Saneamiento .	4,739.91
7 Revestimientos y trasdosados .	1,986.45
8 Fosas .	12,927.76
9 Urbanización .	25,989.12
10 Gestión de residuos .	1,752.82
11 Control de calidad y ensayos .	202.99
12 Seguridad y salud .	1,007.97
Presupuesto de ejecución material	96,850.00
13% de gastos generales	12,590.50
6% de beneficio industrial	5,811.00
Suma	115,251.50
21%	24,202.82
Presupuesto de ejecución por contrata	139,454.32

Asciende el presupuesto de ejecución por contrata a la expresada cantidad de CIENTO TREINTA Y NUEVE MIL CUATROCIENTOS CINCUENTA Y CUATRO EUROS CON TREINTA Y DOS CÉNTIMOS.

Talavera de la Reina, febrero de 2022

Arquitecto

D. Juan-Manuel Rivas Gomez